

Dotační a grantové příležitosti

verze 3/2025

Pozn.:

1. Dokument je aktualizován v měsíčním intervalu
2. Nově vložené či aktualizované dotační příležitosti oproti minulé verzi jsou zvýrazněny – **žlutě podbarveny.**
3. Ukončené dotační příležitosti jsou vypsány pod seznamem dotací a přeškrtnuty, v následující verzi budou smazány.
4. Na jednotlivé dotační programy lze přecházet hypertextovým odkazem přímo ze seznamu dotací.

TYPY POTENCIÁLNÍCH ŽADATELŮ

- **Veřejnoprávní právnické osoby**

1. Obec
2. Svazek obcí
3. Příspěvková organizace

OB
SO
PO

- **Nestátní neziskové organizace**

4. Obecně prospěšná společnost, spolek, církevní společnost, apod.

NNO

- **Obchodní společnost**

5. Akciová společnost, společnost s ručením omezeným, atd.

OS

- **Ostatní**

6. Fyzická osoba
7. Jiná či vícenásobná specifikace (např. vlastník budovy, lesa, cesty, aj.)

FO
JS

Dotace 1: Dotace EU – Programové období 2021-2027	6
Dotace 2: Přehled národních nástrojů/dotací pro HSOÚ (Hospodářsky a sociálně ohrožená území) (pro žadatele z ORP Nepomuk)	8
Dotace 3: Nadace Preciosa - Fond kultury a umění JS (průběžně)	20
Dotace 4: Ministerstvo obrany ČR - programy JS (průběžně)	20
Dotace 5: Ministerstvo kultury ČR – Dotační okruhy (průběžně)	21
Dotace 6: Ministerstvo kultury ČR – PZAD Program záchrany architektonického dědictví (průběžně)	22
Dotace 7: Nadace ČEZ - Grantové řízení Oranžové hřiště OB SO PO NNO OS JS (průběžně)	23
Dotace 8: Nadace ČEZ - Grantové řízení Oranžový přechod JS (průběžně)	23
Dotace 9: Nadace ČEZ - Grantové řízení Podpora regionů OB SO PO NNO OS (průběžně)	24
Dotace 10: Nadace ČEZ – Stromy OB (průběžně)	24
Dotace 11: Nadace ČEZ - Neziskovky OB SO PO NNO OS (průběžně)	26
Dotace 12: Výzvy MAS JS (průběžně)	27
Dotace 13: Ministerstvo školství, mládeže a tělovýchovy – vyhlášené výzvy – JS (průběžně)	31
Dotace 14: Česko-německý fond budoucnosti: dotační podpora různorodých aktivit OB SO PO NNO OS FO (průběžně)	33
Dotace 15: Nadace Občanského fóra – Opomíjené památky, Památky a zdraví JS (průběžně)	35
Dotace 16: Nadace VIA - granty NNO JS (průběžně)	37
Dotace 17: EU - Dotace z evropských a státních fondů JS (průběžně)	38
Dotace 18: OP EU Z PO 2021 - 2027: OPTAK Operační program Technologie	43
Dotace 19: NPŽP Ministerstvo Životního prostředí – Národní program – Výzva č. 1/2022: Zelená stuha JS (3.10.2022 - 1.4.2025)	47
Dotace 20: EU OPŽP – Operační program Životní prostředí – aktuální výzvy – JS (průběžně)	48
Dotace 21: Operační program Rybářství na období 2021–2027 JS (průběžně)	64
Dotace 22: MZE Ministerstvo zemědělství ČR – 129 670 Dotace na údržbu a obnovu kulturních a venkovských prvků pro rok 2025 – OB FO JS (průběžně) ..	66
Dotace 23: MZE Ministerstvo zemědělství ČR – Strategický plán SZP 2023–2027 – JS (průběžně)	66
Dotace 24: MMR Ministerstvo pro místní rozvoj ČR – Státní fond rozvoje bydlení: Úvěrové programy – OB FO JS (průběžně)	70
Dotace 25: MMR Ministerstvo pro místní rozvoj ČR – Národní dotace - 2025 a další plánované výzvy – JS (průběžně)	71
Dotace 26: MMR Ministerstvo pro místní rozvoj ČR – IROP 2021-2027 – aktuální vyhlášené nebo otevřené výzvy OB PO NNO JS (průběžně)	75
Dotace 27: ESFČR - Možnosti financování nových dětských skupin (průběžně)	94
Dotace 28: Ministerstvo průmyslu a obchodu ČR – Národní plán obnovy JS (průběžně)	96

Dotace 29: Ministerstvo vnitra ČR, generální ředitelství Hasičského záchranného sboru – Investiční dotace pro JSDH obcí - Vyhlášené výzvy JS (průběžně)	120
Dotace 30: SFŽP Státní fond Životního prostředí – Nová zelená úsporám - JS (Minimálně do 2025 až 2030).....	121
Dotace 31: SFŽP Státní fond Životního prostředí – Nová zelená úsporám – Oprav dům po babičce - JS (průběžně)	122
Dotace 32: SFŽP Státní fond Životního prostředí – Výzvy Modernizačního fondu - JS (průběžně)	125
Dotace 33: SFDI - Státní fond Dopravní infrastruktury – výzvy JS (průběžně)	127
Dotace 34: ČSOB - ČSOB Pomáhá regionům NNO (průběžně)	134
Dotace 35: Plzeňský kraj - Dotační titul č. 1 - Příprava strategických projektů RIS3 Plzeňského kraje - výzkumné organizace JS (5.2.2024 0:00 - 31.3.2025 23:59).....	135
Dotace 36: Plzeňský kraj - Dotační titul č. 2 - Příprava strategických projektů RIS3 Plzeňského kraje - ostatní právnické osoby JS (5.2.2024 0:00 - 31.3.2025 23:59).....	136
Dotace 37: Plzeňský kraj - Obědy do škol v Plzeňském kraji 2024/2025 JS (1.6.2024 0:00:01 - 31.3.2025 23:59:59).....	137
Dotace 38: Plzeňský kraj - Podpora revitalizace objektů kulturního dědictví v obcích Plzeňského kraje 2025 JS (17.1.2025 0:00 - 16.4.2025 17:00) .	138
Dotace 39: Plzeňský kraj - Podpora péče o pomníky, válečné hroby a pietní místa na území Plzeňského kraje 2025 JS (17.1.2025 0:00 - 16.4.2025 17:00).....	139
Dotace 40: Plzeňský kraj - Mikrogranty Plzeňského kraje na podporu a oživení kulturních a uměleckých aktivit pro rok 2025 JS (17.1.2025 0:00 - 17.3.2025 16:00).....	140
Dotace 41: Plzeňský kraj - Podpora literární tvorby a publikační činnosti 2025 JS (17.1.2025 0:00 - 14.4.2025 16:00).....	140
Dotace 42: Plzeňský kraj - Nákup knižního fondu knihoven v Plzeňském kraji pro rok 2025 JS (17.1.2025 0:00 - 10.8.2025 14:00).....	141
Dotace 43: Plzeňský kraj - Podpora sportovců reprezentujících Plzeňský kraj na mistrovství Evropy/světa v roce 2025 JS (14.2.2025 7:00:00 - 29.8.2025 23:59:00)	142
Dotace 44: Plzeňský kraj - Investiční a neinvestiční podpora spolků 2025 JS (14.2.2025 8:00:00 - 28.3.2025 10:00:00)	143
Dotace 45: Plzeňský kraj - Finanční podpora výstavby a rozšiřování metropolitních sítí v Plzeňském kraji 2025 JS (22.2.2025 0:00:00 - 24.3.2025 23:59:00).....	144
Dotace 46: Plzeňský kraj - Podpora obcí Plzeňského kraje při zajišťování bezpečnosti 2025 OE (1.3.2025 0:00:00 - 31.3.2025 23:59:59).....	144
Dotace 47: Plzeňský kraj - Dotační titul č. 1: Kofinancování vodohospodářských projektů 2025 JS (1.3.2025 0:00:01 - 19.3.2025 12:00:00)	145
Dotace 48: Plzeňský kraj - Dotační titul č. 2: Drobné vodohospodářské akce 2025 JS (1.3.2025 0:00:01 - 19.3.2025 12:00:00)	146
Dotace 49: Plzeňský kraj - A – INVESTICE DO NEMOVITOSTÍ PRO PRVOVÝROBU JS (22.3.2025 0:00:01 - 12.4.2025 23:59:59)	146

Dotace 50: Plzeňský kraj - B – INVESTICE DO TECHNOLOGIÍ PRO ZHODNOCENÍ PRVOVÝROBY JS (22.3.2025 0:00:01 - 12.4.2025 23:59:59)	147
.....	
Dotace 51: Plzeňský kraj - Podpora domácí hospicové péče v Plzeňském kraji 2025 JS (25.2.2025 0:00:01- 31.3.2025 23:59:00)	148
Dotace 52: Plzeňský kraj - Podpora primární péče v Plzeňském kraji 2025 JS (25.2.2025 0:00:01- 30.4.2025 23:59:59)	149
Dotace 53: Plzeňský kraj - 2025 Příspěvek na nákup nového dopravního automobilu JS (1.3.2025 11:51:54 - 31.3.2025 11:51:54)	149
Dotace 54: Plzeňský kraj - 2025 Příspěvek na nákup nové cisternové automobilové stříkačky JS (1.3.2025 12:25:39 - 31.3.2025 12:25:39)	150
Dotace 55: Plzeňský kraj - 2025 Příspěvek na nákup nového požárního přívěsu pro hašení JS (1.3.2025 14:36:43- 31.3.2025 14:36:43)	151
Dotace 56: Plzeňský kraj - 2025 Příspěvek na nákup nové přenosné motorové stříkačky JS (1.3.2025 15:17:14 - 31.3.2025 15:17:14)	151
Dotace 57: Plzeňský kraj - 2025 Příspěvek na opravy cisternové automobilové stříkačky většího rozsahu JS (1.3.2025 15:50:41 - 31.3.2025 15:50:41)	152
.....	
Dotace 58: Plzeňský kraj - 2025 Příspěvek na opravy menšího rozsahu u cisternové automobilové stříkačky nebo rychlého zásahového automobilu JS (1.3.2025 16:13:43 - 31.3.2025 16:13:43)	153
Dotace 59: Plzeňský kraj - 2025 Příspěvek na vybavení a opravy neinvestiční povahy JS (1.3.2025 16:42:06 - 31.3.2025 16:42:06)	154
Dotace 60: Plzeňský kraj - Mikrogranty pro oblast školství a mládeže v roce 2025 JS (3.3.2025 0:00:00 - 31.8.2025 23:59:59)	154
Dotace 61: Plzeňský kraj - Podpora sociálních služeb Centrum duševního zdraví v rámci individuálního projektu Podpora sociálních služeb v Plzeňském kraji 2023 – 2025 - 2. Vyhlášení JS (24.3.2025 0:00:00 - 30.3.2025 23:59:59)	155
Dotace 62: Plzeňský kraj - Program podpory sociálních služeb v Plzeňském kraji 2025 JS (27.3.2025 0:01:00 - 17.4.2025 23:59:59)	156
Dotace 63: Plzeňský kraj - Podpora mikroregionů Plzeňského kraje 2025 SO JS (1.4.2025 13:18:53 - 14.4.2025 13:18:53)	157
Dotace 64: Plzeňský kraj - Podpora uměleckého vzdělávání mladých talentů JS (17.4.2025 0:00:01- 16.5.2025 14:00:00)	157
Dotace 65: Plzeňský kraj - 2025 Finanční podpora obnovy území Plzeňského kraje postiženého pohromou JS (4.11.2024 12:03:16 - 31.10.2025 12:03:16)	158
.....	
Dotace 66: Plzeňský kraj - OFPEU - Akční plán RIS3 PK 2025 JS (11.2.2025 9:50:00 - 31.3.2025 15:02:23)	159
Dotace 67: Plzeňský kraj - PODPORA VÝSTAVBY CYKLOSTEZEK, CYKLOTRAS A SPECIALIZOVANÉ CYKLISTICKÉ INFRASTRUKTURY V PLZEŇSKÉM KRAJI V ROCE 2025 JS (3.2.2025 0:00:01 - 28.2.2025 23:59:59)	160
Dotace 68: Plzeňský kraj - Dotační titul č. 1: Udržitelná škola 2025 JS (3.3.2025 0:00:00 - 14.3.2025 23:59:59)	160
Dotace 69: Plzeňský kraj - Podpora včelařství (2025) JS (3.3.2025 0:00:01 - 9.3.2025 23:59:59)	160
Dotace 70: Dotační titul č. 1: Zvyšování druhové rozmanitosti, ochrana druhů, biotopů a stanovišť, arboristická ošetření významných stromů 2025 JS (3.3.2025 0:00:00 - 14.3.2025 23:59:59)	160
Dotace 71: Dotační titul č. 2: Výsadba dřevin 2025 JS (3.3.2025 0:00:00 - 14.3.2025 23:59:59)	160

~~Dotace 72: Plzeňský kraj – Podpora tvorby audiovizuálních děl v Plzeňském kraji pro rok 2025 JS (17.1.2025 0:00 – 10.3.2025 23:59)~~ 160

Dotace 1: Dotace EU – Programové období 2021-2027

Diskuze o programovém období po roce 2020 jsou v plném proudu a Česká republika v nich na národní i mezinárodní úrovni hraje aktivní roli. Pro členské státy je nutností se vyrovnat s řadou nových výzev, které jednotlivé státy a i EU jako celek čekají. Pozice ČR je v současné době definována v řadě strategických dokumentů vznikajících ve spolupráci s odbornou veřejností.

Web: <https://www.dotaceeu.cz/cs/evropske-fondy-v-cr/kohezni-politika-po-roce-2020>

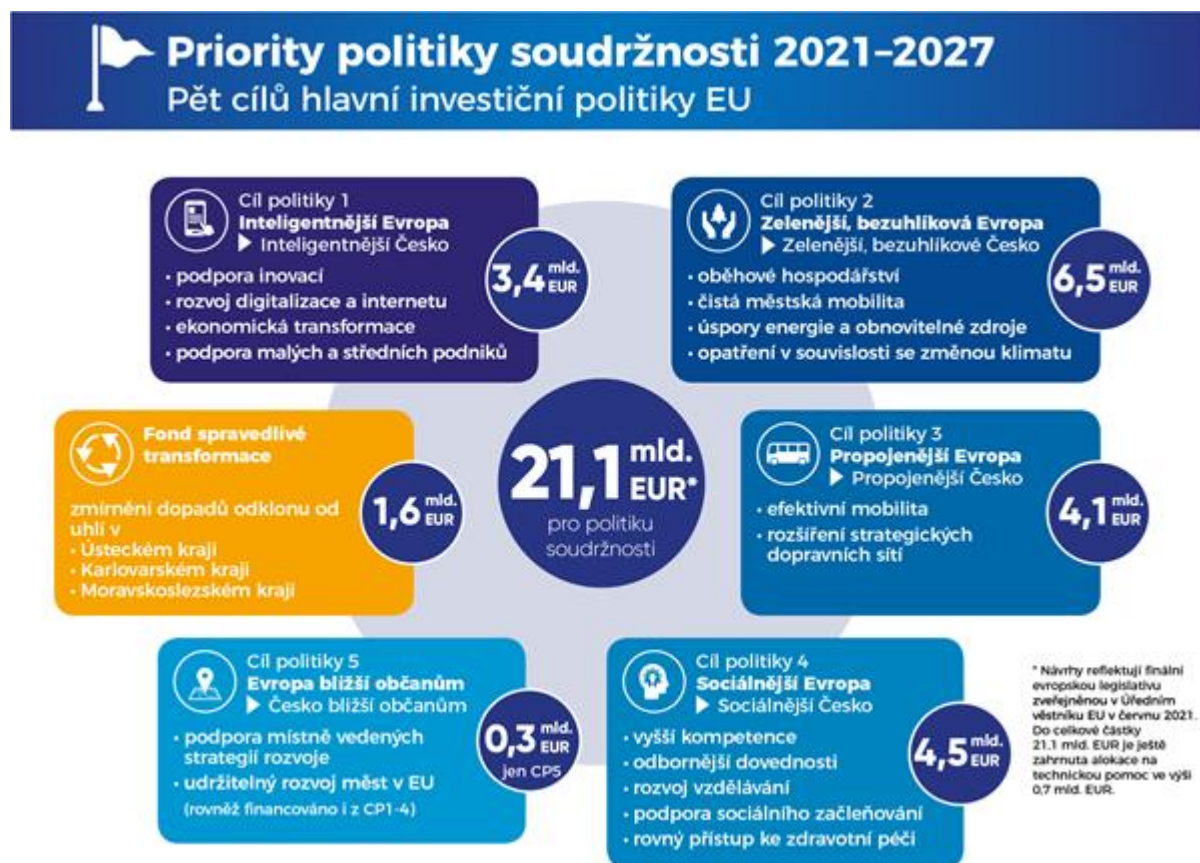

Ministerstvo pro místní rozvoj připravilo leták, který přehledně představuje pět hlavních cílů nového programového období <https://www.dotaceeu.cz/getmedia/8a8887ae-6ca5-4a04-80bb-7a30e1b3a29d/Evropske-fondy-v-CR-21-27-V03.pdf.aspx?ext=.pdf>

Jednotlivé operační programy

Národní operační programy

1. [OP Technologie a aplikace pro konkurenceschopnost](#), řízený Ministerstvem průmyslu a obchodu;
2. [OP Jan Amos Komenský](#), řízený Ministerstvem školství, mládeže a tělovýchovy;
3. [OP Zaměstnanost+](#), řízený Ministerstvem práce a sociálních věcí;
4. [OP Doprava](#), řízený Ministerstvem dopravy;
5. [OP Životní prostředí](#), řízený Ministerstvem životního prostředí;

6. [Integrovaný regionální operační program](#), řízený Ministerstvem pro místní rozvoj;
7. [OP Fond spravedlivé transformace](#), řízený Ministerstvem životního prostředí;
8. [OP Technická pomoc](#), řízený Ministerstvem pro místní rozvoj;
9. [OP Rybářství](#), řízený Ministerstvem zemědělství

Programy přeshraniční spolupráce

1. [Interreg V-A Česká republika - Polsko](#), řízený Ministerstvem pro místní rozvoj;
2. [Interreg V-A Slovenská republika - Česká republika](#), koordinovaný na území České republiky Ministerstvem pro místní rozvoj;
3. [Interreg V-A Rakousko - Česká republika](#), koordinovaný na území České republiky Ministerstvem pro místní rozvoj;
4. [Program přeshraniční spolupráce Česká republika - Svobodný stát Bavorsko](#), koordinovaný na území České republiky Ministerstvem pro místní rozvoj;
5. [Program spolupráce Svobodný stát Sasko - Česká republika](#), koordinovaný na území České republiky Ministerstvem pro místní rozvoj

Programy nadnárodní a meziregionální spolupráce

1. [Program nadnárodní spolupráce Interreg Central Europe](#), koordinovaný na území České republiky Ministerstvem pro místní rozvoj;
2. [Program nadnárodní spolupráce Interreg DANUBE](#), koordinovaný na území České republiky Ministerstvem pro místní rozvoj;
3. [Program meziregionální spolupráce INTERREG EUROPE](#), koordinovaný na území České republiky Ministerstvem pro místní rozvoj;
4. [Program meziregionální spolupráce ESPON](#), koordinovaný na území České republiky Ministerstvem pro místní rozvoj;
5. [Program meziregionální spolupráce INTERACT](#), koordinovaný na území České republiky Ministerstvem pro místní rozvoj;

Dotace 2: **Přehled národních nástrojů/dotací pro HSOÚ (Hospodářsky a sociálně ohrožená území) (pro žadatele z ORP Nepomuk)**

Vymezení státem podporovaných regionů (dle Zákona č. 248/2000 Sb. a SRR ČR 2021+)

<https://mmr.gov.cz/getmedia/83b728dd-dcaf-449b-b446-21052b5c1617/dalsi-prilohy-Usneseni-priloha-23.pdf.aspx?ext=.pdf>

Národní dotace ČR - MMR

Podpora rozvoje regionů (Podpora stabilizace a rozvoje regionů)

Zahájení příjmu žádostí: 13. ledna 2025

Ukončení příjmu žádostí: 31. března 2025

Podpora obnovy a rozvoje venkova – (místní komunikace, veřejné budovy a další)

Aktivita 2 - Rekonstrukce, přestavba a výstavba veřejných budov

Aktivita 3 - Podpora vybavení komunální technikou

<https://mmr.gov.cz/cs/narodni-dotace/podpora-a-rozvoj-regionu/podpora-obnovy-a-rozvoje-regionu-2025>

Kritéria hodnocení

https://mmr.gov.cz/getmedia/eec4ce4b-b155-42f7-8160-a8c51e7b351d/2023_vyzva_priloha_2_kriteria_117D8210.docx.aspx?ext=.docx

- Zvýhodněny budou projekty, které se realizují v hospodářsky a sociálně ohroženém území (HSOÚ)
 - **HSOÚ: 10 bodů**

Podpora obcí s 3001-10000 obyvateli – místní komunikace

<https://mmr.gov.cz/cs/narodni-dotace/podpora-a-rozvoj-regionu/podpora-rozvoje-regionu-2023/podpora-obci-s-3001-10000-obyvateli>

Kritéria hodnocení

https://mmr.gov.cz/getmedia/4e57558d-9e1a-421f-820e-3a05246d64b7/2023_vyzva_priloha_2_kriteria_117D8220.docx.aspx?ext=.docx

- Zvýhodněny budou projekty, které se realizují v hospodářsky a sociálně ohroženém území (HSOÚ)
 - **HSOÚ: 10 bodů**

Podpora rozvoje HSOÚ – v přípravě (2024+)

Cílem podprogramu je zvýšit investiční připravenost/absorpční kapacitu obcí v těchto regionech, podporovány budou **projektové dokumentace či studie proveditelnosti**.

Odstraňování bariér v budovách domů s pečovatelskou službou a v budovách městských a obecních úřadů

[https://mmr.gov.cz/cs/narodni-dotace/podpora-a-rozvoj-regionu/podpora-pro-odstranovani-barier-v-budovach-pro-\(4\)/odstranovani-barier-v-budovach-domu-s-pecovatelsko](https://mmr.gov.cz/cs/narodni-dotace/podpora-a-rozvoj-regionu/podpora-pro-odstranovani-barier-v-budovach-pro-(4)/odstranovani-barier-v-budovach-domu-s-pecovatelsko)

Kritéria hodnocení (**bonifikace 15 bodů za HSOÚ**)

https://mmr.gov.cz/getmedia/4312264a-efaf-4215-8a24-89efad8c3f5c/2024_2_priloha_2-vyzvy_Kriteria_hodnoceni_117D622.xlsx.aspx?ext=.xlsx

Podpora bydlení

Bytové domy bez bariér

<https://mmr.gov.cz/cs/narodni-dotace/podpora-bydleni/program-podpora-bydleni-pro-rok-2023/podprogram-bytove-domy-bez-barier>

Kritéria pro výběr (**bonifikace 5 bodů za HSOÚ**)

https://mmr.gov.cz/getmedia/4e1d960b-6b83-4980-b2ba-3de2851af909/2c_priloha-c-3-vyzvy-Kriteria-pro-vyber-zadosti_1.pdf.aspx?ext=.pdf

Národní program podpory cestovního ruchu v regionech

Rozvoj základní a doprovodné infrastruktury cestovního ruchu

<https://mmr.gov.cz/cs/narodni-dotace/cestovni-ruch/narodni-program-podpory-cestovniho-ruchu-v-regione/rok-2024-rozvoj-zakladni-a-doprovodne-infrastruktury>

Zásady pro žadatele (**bonifikace 2 body za HSOÚ**)

https://mmr.gov.cz/getattachment/5b3331a7-f64c-43b9-bb38-74c5f3cc0905/2023_84700_1-2--Pril-vyzvy_-Zasady_ROZVOJ_117721_f.pdf.aspx?lang=cs-CZ&ext=.pdf

Marketingové aktivity v cestovním ruchu

<https://mmr.gov.cz/cs/narodni-dotace/cestovni-ruch/narodni-program-podpory-cestovniho-ruchu-v-regione/rok-2024-%e2%80%93-marketingove-aktivity-v-cestovnim-ruchu>

Zásady pro žadatele (**bonifikace 2 body za HSOÚ**)

https://mmr.gov.cz/getattachment/0f4af24c-64dc-409b-b631-0bd4a5a23a14/2023_84701_2-2-Pril-vyzvy_Zasady_Marketing-117D722_revize_f.pdf.aspx?lang=cs-CZ&ext=.pdf

Dotace EU - programy

IROP

82. výzva IROP SC 4.4 - Cestovní ruch

Specifické výzvy s územním zacílením pouze pro žadatele z HSOÚ

<https://irop.gov.cz/cs/vyzvy-2021-2027/vyzvy/82vyzvairop>

Národní plán obnovy

5. výzva na finanční podporu přípravy projektů souladných s cíli EU (příprava projektů dostupného (vč. sociálního) a udržitelného nájemního bydlení) (4.1.3)

<https://mmr.gov.cz/cs/evropska-unie/narodni-plan-obnovy/aktualni-vyzvy/5-vyzva-na-financi-podporu-pripravy-projektu-soul>

Kritéria hodnocení - příloha 10 (5 bodů za strukturálně postižený region = HSOÚ)

https://mmr.gov.cz/getattachment/2c97c42a-59f6-45de-b801-4baaea55a0f1/Priloha-c-10-Model-hodnoceni-a-kriteria-hodnoceni-zadosti-o-podporu_240607.docx.aspx?lang=cs-CZ&ext=.docx

Dostupné nájemní bydlení (komponenta 2.10) (Příjem žádostí zahájen 1.10.2024)

<https://sfpi.cz/dostupne-bydleni/>

Dotace může být poskytnuta **až do výše 25 %** celkových nákladů způsobilých k podpoře. **Dotace může být navýšena o 5 procentních bodů**, jestliže výstavba nebo pořízení dostupného nájemního bytu bude provedena v hospodářsky a sociálně ohroženém území nebo v Karlovarském, Ústeckém nebo Moravskoslezském kraji.

Technická infrastruktura – SFPI

<https://sfpi.cz/technicka-infrastruktura/>

Cílem programu Technická infrastruktura je rozšířit nabídku pozemků nově napojených na technickou infrastrukturu pro následnou výstavbu bytových domů nebo rodinných domů, a to v souladu s cíli územního plánování.

Obec, ve které bude projekt realizován, se **nachází v hospodářsky a sociálně ohroženém území** nebo **strukturálně postiženém regionu**, může být dotace zvýšena o 20 000 Kč na každý nově vzniklý byt v bytovém domě, nejvýše však o 200 000 Kč na bytový dům.

Další podpory

Smart parks for the future

<https://www.mpo.gov.cz/cz/podnikani/dotace-a-podpora-podnikani/investicni-pobidky-a-prumyslove-zony/prumyslove-zony/aktualizace-programu-na-podporu-podnikatelskych-prumyslovych-parku-smart-parks-for-the-future--255369/>

Pouze v HSOÚ lze podpořit mj. i výstavbu či rozšíření podnikatelského parku (příjem žádostí - dle MPO lze projekty podávat do roku 2026)

<https://www.mpo.gov.cz/assets/cz/podnikani/dotace-a-podpora-podnikani/investicni-pobidky-a-prumyslove-zony/prumyslove-zony/2023/6/SCHVALENA-AKTUALIZACE-C--2-SPFF.pdf>

V programu Smart Parks for the Future lze pouze v HSOÚ poskytnout dotaci na projekty výstavby či rozšíření podnikatelského parku.

V rámci programu nejsou vyhlašovány výzvy. Žádosti jsou přijímány kontinuálně s tím, že realizace programu je do konce roku 2026.

Nová zelená úsporám

<https://novazelenausporam.cz/>

Programy:

- **Rodinné domy (Standard)**
- **Rodinné domy (Oprav dům po babičce)**
- **Bytové domy (Standard)**
- **Bytové domy ve vlastnictví SVJ a bytových družstev**
- **Bytové domy ve vlastnictví veřejné správy, obcí a příspěvkových organizací jimi zřizovaných**

<https://novazelenausporam.cz/dokumenty/podminky-2023/>

Vymezení obcí s podporou státu = obce v HSOÚ (**tzv. bonus: žadatelé z HSOÚ zvýhodnění o 10 % vyšší dotací**)

<https://novazelenausporam.cz/dokument/3440>

Další podpory

Známo k 30.11.24:

Pobytové služby sociální péče

Na co lze získat dotaci

Nákup, rekonstrukce či výstavba objektů, zařízení a stavební úpravy, které vytvoří podmínky pro kvalitní poskytování sociálních služeb, obnovu a zkvalitnění materiálně technické základny stávajících sociálních služeb.

Podporovanými aktivitami jsou:

- nákup nemovitostí včetně pozemků;
- výstavba, rekonstrukce a úpravy zařízení a zázemí pro poskytování sociálních služeb.

Podporovány budou následující služby sociální péče:

- Odlehčovací služby — pouze v pobytové formě;
- Týdenní stacionáře;
- Domovy pro osoby se zdravotním postižením;
- Domovy pro seniory;
- Domovy se zvláštním režimem;
- Chráněné bydlení.

Kdo může žádat

Obce, kraje, dobrovolné svazky obcí, příspěvkové organizace obcí a krajů, další právnické osoby zřízované a zakládané obcemi a kraji, spolky, obecně prospěšné společnosti, církve a další.

Výše a podíl dotace

Výše dotace až 40 mil. Kč. Podíl dotace 100 %.

Termín výzvy

20. 12. 2024 – 28. 2. 2025.

Poskytovatel, program

Ministerstvo práce a sociálních věcí ČR, Národní plán obnovy.

Odkaz

<https://www.mpsv.cz/web/cz/vyzva-c-31-24-138-modernizace-a-rozvoj-%20pobytovych-sluzeb-socialni-pece-ii>

Vzdělávání a rozvoj v malých knihovnách

Na co lze získat dotaci

Pilotní vzdělávací/poradenské aktivity zaměřené na prevenci digitálního vyloučení či na rozvoj mediální gramotnosti veřejnosti, knihovnic a knihovníků. Náklady související se vzděláváním knihovnic a knihovníků (např. cestovní náklady, účastnický poplatek na akci, ubytování související s účastí na dané akci, následné aktivity související s dalším šířením znalostí ze vzdělávacích akcí do knihovnické komunity/pracovního kolektivu aj.). Nákup nebo předplacení, nastavení, instalaci digitálních nástrojů, software, případně drobný hardware (tj. nástroje a zařízení související s digitální a mediální gramotností, digitalizací státní správy). Aktivity podporující komunitní roli knihoven a jejich odolnost v krizových situacích (přednostně určeno pro knihovny, které byly v roce 2024 zasaženy či ohroženy povodněmi). Až 5 % z požadované částky lze čerpat na libovolný náklad, který prokazatelně přispěje k fyzické či psychické pohodě (wellbeingu) v dané knihovně.

Kdo může žádat

Veřejné knihovny a jejich zřizovatelé.

Výše a podíl dotace Grant ve výši 5-20 tis. Kč. Termín výzvy

15. 11. 2024 – 31. 8. 2025.

Poskytovatel, program

Nadace OSF.

Odkaz

<https://osf.cz/grant/vzdelavani-a-rozvoj-v-malych-a-mensich-knihovnach/>

Zmírnění povodňových škod na lesních cestách

Na co lze získat dotaci

Dotace na zmírnění škod způsobených na lesních cestách povodněmi v září 2024. Lze řešit škodu vzniklou při povodních v září 2024 na vozovkách lesních cest a objektech na lesních cestách v lesích mimo území národních parků a jejich ochranných pásem a mimo pozemky, které jsou objekty důležitými pro obranu státu.

Lesní cestou se rozumí účelová komunikace v lese opatřená vozovkou (1L nebo 2L). Pokud se jedná o účelovou komunikaci mimo les, lze ji považovat za lesní cestu jen v případě, že se nachází na pozemcích evidovaných v katastru nemovitostí jako pozemky určené k plnění funkcí lesa.

Objekty na lesní cestě se rozumí hospodářské propustky pod sjezdy z lesních cest do porostů, propustky pod lesními cestami a pod připojením lesních cest na jiné pozemní komunikace, mosty, dlážděné brody a svodnice vody.

Kdo může žádat Vlastníci pozemků. Výše a podíl dotace

Dotace bude počítána dle sazeb finančního příspěvku na technickou jednotku na základě škodního protokolu.

Termín výzvy

2. 12. 2024 – 28. 2. 2025.

Poskytovatel, program

Ministerstvo zemědělství ČR.

Odkaz

<https://mze.gov.cz/public/portal/mze/lesy/dotace-v-lesnim-hospodarstvi-a-myslivosti/aktuality/vyzva-k-podavani-zadosti-o-financi-prispevek-na-zmirneni-skod-zpusobenych-na-lesnich-cestach-povodnemi-v-zari-2024>

Krajinné prvky na zemědělské půdě

Na co lze získat dotaci

Podpora posilující péče o stávající krajinné prvky, evidované podle Nařízení Vlády České republiky č. 307/2014 Sb., o stanovení podrobností evidence využití půdy podle uživatelských vztahů, na zemědělské půdě.

Předmětem podpory je péče o vybrané krajinné prvky evidované v LPIS jako ekologicky významné prvky: Mez, Terasa, Travnatá údolnice, Skupina dřevin, Stromořadí, Solitérní dřevina, Příkop, Mokřad, Skalka, které v době podání žádosti nejsou způsobilé pro zařazení do režimů pro klima a životní prostředí v rámci zemědělských podpor.

Kdo může žádat

Všechny fyzické a právnické osoby – vlastníci dotčených pozemků.

Výše a podíl dotace

Výše dotace 10 tis. – 1 mil. Kč. Podíl dotace 100 %.

Termín výzvy

16. 12. 2024 – 31. 3. 2025.

Poskytovatel, program

Státní fond životního prostředí ČR, Národní program Životní prostředí.

Odkaz

<https://www.narodniprogramzp.cz/nabidka-dotaci/detail-vyzvy/?id=147>

Předcházení vzniku odpadu

Na co lze získat dotaci

Podporována budou RE-USE centra a kompostéry pro předcházení vzniku komunálních odpadů. Podporována bude i výstavba a modernizace sběrných dvorů, doplnění a zefektivnění systému odděleného sběru/svozu zejména komunálních odpadů včetně podpory door-to-door systémů a zavádění systémů PAYT („Pay-as- You-Throw“).

Konkrétní aktivity:

- Kompostéry pro předcházení vzniku komunálních odpadů.
- RE-USE centra, prevence vzniku textilního a oděvního odpadu.
- Prevence vzniku odpadů z jednorázového nádobí nebo jednorázových obalů.
- Výstavba a modernizace sběrných dvorů, doplnění a zefektivnění systému odděleného sběru/svozu zejména komunálních odpadů včetně podpory door- to-door systémů a zavádění systémů PAYT („Pay-as-You-Throw“).

Kdo může žádat

Obce, dobrovolné svazky obcí, obchodní společnosti 100% vlastněné veřejným subjektem.

Výše a podíl dotace

Podíl dotace 40-50 % dle aktivity.

Termín výzvy

20. 11. 2024 – 30. 5. 2025.

Poskytovatel, program

Operační program Životní prostředí.

Odkaz

<https://opzp.cz/dotace/68-vyzva/>

Vodní a vegetační krajinné prvky

Na co lze získat dotaci

Tvorba nových a obnova stávajících přírodně blízkých vodních a vegetačních prvků (včetně opatření proti větrné a vodní erozi a skladebných prvků ÚSES) v krajině včetně sídel.

Podporované aktivity:

- Tvorba nových a obnova stávajících přírodně blízkých vodních prvků v krajině včetně sídel.
- Tvorba nových a obnova stávajících vegetačních prvků a struktur, včetně opatření proti vodní a větrné erozi.
- Vegetační krajinné prvky (včetně skladebných prvků ÚSES).
- Odstranění či eliminace negativních funkcí odvodňovacích zařízení v krajině.

Kdo může žádat

Obce, kraje, dobrovolné svazky obcí, spolky, školy, církve, příspěvkové organizace, obchodní společnosti a další.

Výše a podíl dotace

Podíl dotace 80-100 % dle aktivity.

Termín výzvy

20. 11. 2024 – 30. 6. 2025.

Poskytovatel, program

Operační program Životní prostředí.

Odkaz

<https://opzp.cz/dotace/73-vyzva/>

Opatření k naplňování komplexních vodo hospodářských studií

Na co lze získat dotaci

Realizace opatření, které přímo vychází ze studií zpracovaných v rámci programu NPO – POPFK, podprogram 166 Komplexní vodo hospodářské studie.

Kdo může žádat

Všechny fyzické a právnické osoby.

Výše a podíl dotace

Výše dotace max. 250 tis. Kč. Podíl dotace až 100 %.

Termín výzvy

7. 11. 2024 – 27. 2. 2025.

Poskytovatel, program

AOPK, Národní plán obnovy.

Odkaz

<https://dotace.nature.cz/-/vyzva-npo-popfk-6-pro-rok-%202024?redirect=%2Fweb%2Fdotace%2Fvyzvy>

Adaptace ekosystémů na změnu klimatu

Na co lze získat dotaci

Podpora adaptačních opatření pro zmírnění dopadů klimatické změny v lesních ekosystémech.

Podporované aktivity:

——— Adaptace vodních, nelesních a lesních ekosystémů na změnu klimatu.

——— Komplexní vodohospodářské studie (Posouzení potenciálu zadržování vody v krajině a návrh konkrétních opatření).

——— Opatření k naplňování komplexních vodohospodářských studií (Provádění vybraných navržených opatření za účelem zadržování vody v krajině).

Kdo může žádat

Všechny fyzické a právnické osoby s výjimkou krajů a velkých zemědělských podniků.

Výše a podíl dotace

Výše dotace není stanovena. Podíl dotace až 100 %.

Termín výzvy

7. 11. 2024 – 27. 2. 2025.

Poskytovatel, program

AOPK ČR, Národní plán obnovy.

Odkaz

<https://dotace.aopk.gov.cz/-/vyzva-npo-popfk-1-pro-rok-%202025?redirect=%2Fweb%2Fdotace%2Fvyzvy>

Podpora přírodních stanovišť a druhů

Na co lze získat dotaci

Posilování ochrany a zachování přírody, biologické rozmanitosti a zelené infrastruktury, a to i v městských oblastech, a snižování všech forem znečištění.

Podporované aktivity:

Aktivita 1.6.1.1 Péče o přírodní stanoviště a druhy, opatření na podporu ohrožených druhů:

- Péče o travinné ekosystémy, vřesoviště a rákosiny
- Péče o lesní stanoviště
- Péče o vodní a mokřadní biotopy vázané na tůň
- Péče o vodní a mokřadní biotopy vázané na malé vodní nádrže
- Péče o vodní a mokřadní biotopy vázané na rašeliniště
- Péče o vodní a mokřadní biotopy vázané na vodní toky a jejich nivy (revitalizace a renaturace), slepá ramena, rušení odvodnění
- Péče o biotopy ohrožených druhů vázaných na dřeviny rostoucí mimo les – vegetační prvky
- Specifická opatření (narušení drnu, stružkování, pojezdy těžkou technikou, asanace kůrovcové hmoty, zviditelnění stěn)
- **Předcházení, minimalizace a náprava škod způsobených vybranými zvláště chráněnými druhy živočichů**

Aktivita 1.6.1.2 Péče o chráněná území (přírodní dědictví):

- Péče o travinné ekosystémy, vřesoviště a rákosiny
- Péče o lesní stanoviště

- Péče o vodní a mokřadní biotopy vázané na tůň
 - Péče o vodní a mokřadní biotopy vázané na malé vodní nádrže
 - Péče o vodní a mokřadní biotopy vázané na malé vodní nádrže (kraje)
 - Péče o vodní a mokřadní biotopy vázané na rašeliniště
 - Péče o vodní a mokřadní biotopy vázané na vodní toky a jejich nivy (revitalizace a renaturace), slepá ramena, rušení odvodnění
 - Péče o předměty ochrany vázané na dřeviny rostoucí mimo les – vegetační prvky
 - Specifická opatření (narušení drnu, stružkování, pojezdy těžkou technikou, asanace kůrovcové hmoty, zviditelnění stěn)
- Aktivita 1.6.1.3 Omezení šíření invazních nepůvodních a expanzivních druhů
- Omezení šíření invazních nepůvodních a expanzivních druhů
- Aktivita 1.6.1.5 **Návštěvnická infrastruktura sloužící k usměrnění návštěvníků v chráněných územích a zvýšení povědomí o problematice ochrany přírody**
- **Návštěvnická infrastruktura sloužící k usměrnění návštěvníků v chráněných územích a zvýšení povědomí o problematice ochrany přírody**
- Kdo může žádat**
- Obce, kraje, dobrovolné svazky obcí, spolky, školy, církve, obchodní společnosti a další.
- Výše a podíl dotace
- Minimální výše způsobilých výdajů 250 tis. Kč. Podíl dotace až 100 % dle aktivity.

Termín výzvy

5. 11. 2024 – 30. 4. 2025.

Poskytovatel, program

AOPK, Operační program Životní prostředí.

Odkaz

<https://dotace.nature.cz/-/aopk-opzp-zmv-10-vyzva>

Studie a plány pro změnu klimatu

Na co lze získat dotaci

Dotace na podporu přizpůsobení se změně klimatu, prevenci rizika katastrof a odolnosti vůči nim s přihlédnutím k ekosystémovým přístupům.

Podporováno je zpracování studií a plánů:

Aktivita 1.3.1.1 Tvorba nových a obnova stávajících přírodně blízkých vodních prvků v krajině včetně sídel:

- Studie systému sídelní zeleně
- Územní studie krajiny
- Plán ÚSES Kdo může žádat Obce.

Výše a podíl dotace

Maximální výše způsobilých výdajů 100 tis. Kč. Podíl dotace až 95 % dle aktivity.

Termín výzvy

5. 11. 2024 – 30. 4. 2025.

Poskytovatel, program

AOPK, Operační program Životní prostředí.

Odkaz

<https://dotace.nature.cz/-/aopk-opzp-zmv-11-vyzva>

Příprava ekosystémů na změnu klimatu

Na co lze získat dotaci

Dotace na podporu přizpůsobení se změně klimatu, prevenci rizika katastrof a odolnosti vůči nim s přihlédnutím k ekosystémovým přístupům.

Podporované aktivity:

Aktivita 1.3.1.1 Tvorba nových a obnova stávajících přírodně blízkých vodních prvků v krajině včetně sídel:

- Vytváření a obnova tůní (mokřadů)
- Malé vodní nádrže

- Revitalizace a renaturace vodních toků a niv

Aktivita 1.3.1.2 Tvorba nových a obnova stávajících vegetačních prvků a struktur, včetně opatření proti vodní a větrné erozi:

- Vegetační krajinné prvky (založení prvků ÚSES)
- Vegetační krajinné prvky (včetně skladebných prvků ÚSES) Aktivita 1.3.1.4 Zakládání a obnova veřejné sídelní zeleně:

- Zakládání a obnova veřejné sídelní zeleně
- Zakládání a obnova veřejné sídelní zeleně vyplývající ze SSSZ

Aktivita 1.3.1.5 Odstranění či eliminace negativních funkcí odvodňovacích zařízení v krajině:

- Odstranění či eliminace negativních funkcí odvodňovacích zařízení v krajině

Kdo může žádat

Obce, kraje, dobrovolné svazky obcí, spolky, školy, církve, obchodní společnosti a další.

Výše a podíl dotace

Maximální výše způsobilých výdajů 250 tis. Kč. Podíl dotace až 100 % dle aktivity.

Termín výzvy

5. 11. 2024 – 30. 4. 2025.

Poskytovatel, program

AOPK, Operační program Životní prostředí.

Odkaz

<https://dotace.nature.cz/-/aopk-opzp-zmv-9-vyzva>

Podpora regionálního školství

Na co lze získat dotaci

Podpora regionálního školství, zejména škol s nejvyšším poměrem žáků ze znevýhodněného prostředí. Jsou podporovány investiční projekty zaměřené na stavbu, přístavbu, nástavbu, stavební úpravy, modernizaci a vybavení základních a středních škol, které jsou nejvíce zasaženy negativními socioekonomickými vlivy.

Kdo může žádat

Obce, kraje, jejich organizace působící v oblasti vzdělávání, dobrovolné svazky obcí, školské právnické osoby, ostatní právnické osoby vykonávající činnost škol a školských zařízení.

Výše a podíl dotace

Způsobilé výdaje projektu 500 tis. – 40 mil. Kč. Podíl dotace 85 %.

Termín výzvy

2. 12. 2024 – 30. 6. 2025.

Poskytovatel, program

Státní fond životního prostředí, Operační program Spravedlivá transformace.

Odkaz

<https://opst.cz/dotace/71-vyzva/>

Dostupné nájemní bydlení

Na co lze získat dotaci

Financování výstavby, kterou vznikne dostupný nájemní byt nebo bytový dům s dostupnými nájemními byty, nebo pořízení dostupného nájemního bytu nebo bytového domu s dostupnými nájemními byty.

Finanční prostředky lze využít na:

- Novostavbu bytového domu;
- Stavební úpravu, kterou vznikne byt, s výjimkou stavebních úprav v rodinném domě, pokud nevznikne z rodinného domu bytový dům;
- Nástavbu nebo přístavbu, kterou vznikne byt, s výjimkou nástavby nebo přístavby v rodinném domě, pokud nevznikne z rodinného domu bytový dům;

- Stavební úpravu rodinného domu, pokud vznikne bytový dům;
- Stavební úpravu bytu;
- Nákup bytu nebo bytového domu (s výjimkou nákupu bytu v rodinném domě).

U všech budov, které projdou stavební úpravou (nástavba, přístavba aj.), musí dojít ke snížení energetické náročnosti.

Metodickou podporu žadatelům poskytují regionální centra. Centra zajišťují správu clientského portálu, dotační a další podporu a navíc propojí žadatele s experty pro přípravu projektu.

Kdo může žádat

Obce, jejich organizace a svazky, neziskové organizace v sociální oblasti.

Výše a podíl dotace

Kombinace dotace a zvýhodněného úvěru. Žadatel zvolí druh podpory, tedy úvěr, nebo dotaci v kombinaci s úvěrem. Dotace nemůže být poskytnuta samostatně, ale pouze současně s úvěrem, přičemž úvěr musí dosahovat vždy minimálně výše dotace.

Stanovení výše podpory:

- Může být poskytnuta do výše nákladů na výstavbu nebo pořízení 80 m² podlahové plochy dostupného nájemního bytu;

- Může být poskytnuta až do výše 90 % celkových nákladů způsobilých k podpoře;

- Nesmí přesáhnout výši rozdílu mezi náklady způsobilými k podpoře a provozním ziskem z dostupných nájemních bytů za dobu splácení úvěru, nejméně však za dobu 20 let.

Úroková sazba je ve výši 1-3 % ročně a je fixní po celou dobu splácení úvěru. Úvěr může být poskytnut až do výše 90 % celkových nákladů způsobilých k podpoře. Doba splácení úvěru je možné stanovit nejvýše na 30 let.

Termín výzvy

Od 1. 10. 2024. Výzva bude vyhlášena jako jedna průběžná výzva, v rámci které bude docházet k navyšování alokace.

Poskytovatel, program

Státní fond podpory investic, Dostupné nájemní bydlení.

Odkaz

<https://sfpi.cz/dostupne-bydleni/>

Příprava projektů pro veřejný sektor

Na co lze získat dotaci

Účelem dotace je podpořit přípravu projektů veřejného sektoru a tím zvýšit úspěšnost čerpání dotací v národních a evropských programech. Předmětem dotace je podpora aktivit souvisejících s přípravnou fází projektů – zpracování studií proveditelnosti, přípravou projektových dokumentací a dalších nezbytných podkladových dokumentací.

Lze získat dotaci na tyto typy projektů:

- Energetické úspory a OZE
- Oběhové hospodářství
- Místní mobilita
- Řemeslné inkubátory

Kdo může žádat

Obce, dobrovolné svazky obcí, příspěvkové organizace obcí, obchodní společnosti vlastněné obcemi.

Počet podaných žádostí jednoho žadatele není omezen.

Výše a podíl dotace

Výše dotace 100 tis. – 5 mil. Kč. Podíl dotace 75 %.

Termín výzvy

18. 6. 2024 – 31. 7. 2026 nebo do vyčerpání alokace.

Poskytovatel, program

Ústecký kraj, program Příprava projektů pro veřejný sektor z Operačního programu

Spravedlivá transformace.

Odkaz

<https://www.kr-ustecky.cz/priprava-projektu-pro-verejny-sektor/d-1785014/p1=302876>

Připravované

Regenerace brownfields pro cestovní ruch

Na co lze získat dotaci

Revitalizace brownfieldů, které budou využity pro rozvoj podnikatelských činností a služeb v cestovním ruchu. Podpora je určena výhradně pro malé a střední firmy (MSP). Podmínkou je registrace nemovitosti v Národní databázi brownfieldů.

Podporované aktivity:

Renovace objektů typu brownfield na podnikatelské objekty k provádění činností CZ NACE 55 a 56. Minimálně 500 m² celkové užité plochy po realizaci projektu.

Renovace nemovitých kulturních památek typu brownfield, které jsou evidovány Národním památkovým ústavem, na podnikatelské objekty pro provádění ekonomických činností CZ NACE 55, 56 a 91.2. Minimálně 300 m² celkové užité plochy po realizaci projektu.

Kdo může žádat

Malé a střední podniky. Podporovány budou pouze vybrané ekonomické činnosti dle CZ NACE, tj. 55 – ubytování, 56 – stravování, 91.2 – činnosti muzeí, galerií, provozování historických a kulturních památek.

Výše a podíl dotace

Aktivita A: Výše dotace 3–100 mil. Kč. Podíl dotace 25-60 % dle regionální mapy.

Aktivita B: Výše dotace 3–50 mil. Kč. Podíl dotace 60 %.

Termín výzvy

Příjem žádostí bude probíhat od 17. února do 31. října 2025.

Poskytovatel, program

Operační program Technologie a aplikace pro konkurenceschopnost.

Odkaz

<https://www.brownfieldy.cz/financni-podpora/regenerace-brownfieldu-pro-cestovni-ruch-z-optak-soukromy-sektor/>

Podpora obcí v národních parcích

Na co lze získat dotaci

Zlepšení vybavenosti a infrastruktury pro potřeby obyvatel a návštěvníků národních parků a podpora udržitelného rozvoje obcí na území národních parků: podpora v oblasti vybavenosti obcí, podpora v oblasti infrastruktury obcí, podpora zpracování dokumentů, studií a projektové přípravy; oprava drobných sakrálních staveb, podpora informačních center orientovaných na národní parky, podpora programů vzdělávání a osvěty v oblastech životního prostředí, kofinancování projektů financovaných z EU prostředků (OPŽP, NPO, Modernizační fond). 54

Kdo může žádat

Obce v národním parku, na vybrané aktivity i jiné organizace v těchto obcích.

Výše a podíl dotace

Výše dotace 100 tis. - 6 mil. Kč podle aktivity. Podíl dotace 70-85 % podle aktivity.

Termín výzvy

3. 2. 2025 – 29. 8. 2025.

Poskytovatel, program

Státní fond životního prostředí ČR, Národní program Životní prostředí.

Odkaz

<https://www.narodniprogramzp.cz/nabidka-dotaci/detail-vyzvy/?id=145>

Dotace 3: **Nadace Preciosa - Fond kultury a umění JS** (průběžně)

Popis dotačního titulu

V oblasti obnovy památek je dotace poskytována **na rekonstrukci a údržbu kulturních a historických památek a jiných objektů.**

Potenciální žadatelé

Nadace přispívá především nekomerčním právnickým osobám, sleduje hlavně potřeby v regionu na severu Čech (v oblasti Turnov, Jablonec nad Nisou, Liberec, Kamenický Šenov), ve vybraných činnostech působí i celorepublikově.

Webová adresa

<http://www.propamatky.info/cs/financovani/cela-cr/dotace/fond-kultury-a-umeni/167/>

Dotace 4: **Ministerstvo obrany ČR - programy JS** (průběžně)

Popis dotačního titulu

DOTAČNÍ POLITIKA MINISTERSTVA OBRANY ČR

Ministerstvo obrany zabezpečuje poskytování následujících dotací:

- Příspěvky na lázně, rekreace, stravování
- Dotace na zabezpečení péče o válečné hroby

Ministerstvo obrany ČR poskytuje účelové dotace na zabezpečení péče o válečné hroby na základě usnesení vlády České republiky č. 427/1999 a č. 1292/1999.

DOTACE PRO NESTÁTNÍ NEZISKOVÉ ORGANIZACE

Doručovací adresa:

- Oddělení péče o válečné veterány
Odboru pro válečné veterány
Sekce správy a řízení organizací MO
náměstí Svobody 471
160 01 Praha 6
- Dotace pro nestátní neziskové organizace

Webová adresa

<https://mocr.army.cz/>

Dotace 5: Ministerstvo kultury ČR – Dotační okruhy (průběžně)

Veškeré podrobnosti a dotační okruhy Ministerstva kultury ČR najdete po rozkliknutí (ctrl+kliknutí)

- Profesionální umění (hudba, divadlo, tanec, výtvarné umění)
- Ochrana měkkých cílů
- Památky
 - [Dotační programy Ministerstva kultury a jejich vyhodnocení](#)
 - [Podpora obnovy kulturních památek prostřednictvím obcí s rozšířenou působností \(vypsáno i pro ORP Nepomuk – do 28. února 2025\)](#)
 - [Program podpory pro památky světového dědictví \(dříve UNESCO\)](#)
 - [Program Kulturní aktivity v památkové péči](#)
 - [Havarijní program](#)
 - [Havarijní program vyhlášený na základě Usnesení vlády ČR ze dne 13. září 2023 č. 688, k obnově a rozvoji pevnostních měst Terezín a Josefov](#)
 - [Program regenerace městských památkových rezervací a městských památkových zón – nově podpora na pořízení plánu ochrany PR a PZ](#)
 - [Program záchrany architektonického dědictví \(PZAD\)](#)
 - [Program péče o vesnické památkové rezervace, vesnické památkové zóny a krajinné památkové zóny – nově podpora na pořízení plánu ochrany PR a PZ](#)
 - [Program restaurování movitých kulturních památek](#)
- Muzea a galerie
- Ochrana kulturních statků
- Regionální a národnostní kultura
- Literatura a knihovny
- Kinematografie a média
- TV, rozhlas a tisk pro národnostní menšiny
- Věda a výzkum
- Profesionální kulturní aktivity v zahraničí
- Círky a náboženské společnosti
- Programy ve správě Odboru ekonomického
- Oddělení Evropské unie

Webová adresa

<https://www.mkcr.cz/dotacni-okruhy-1137.html>

Dotace 6: Ministerstvo kultury ČR – PZAD Program záchrany architektonického dědictví (průběžně)

Veškeré podrobnosti <https://mk.gov.cz/program-zachrany-architektonickeho-dedictvi-cs-283>

Pro rok 2026 – bude vypsáno

Ministerstvo kultury vyhlašuje Program záchrany architektonického dědictví pro rok 2025. V souladu s pravidly vlastníků kulturní památky žádost doručí Ministerstvu kultury nejpozději do **30. září 2024** (při osobním doručení je rozhodující otisk razítka podatelny, při podání poštou otisk razítka poštovního úřadu). Neúplně vypracovaná žádost, jakož i žádost postrádající stanovené doklady a projekt záchrany kulturní památky, může být vyřazena z posuzování. Dodržení lhůty stanovené pro podání žádosti se neposuzuje podle správního řádu a případně-li poslední den lhůty na sobotu nebo neděli, neprodlužuje se lhůta o následující pracovní den.

O zařazení žádosti do Programu je vlastník písemně informován Ministerstvem kultury v časové závislosti na rozpisu schváleného státního rozpočtu pro rok 2025 a po projednání v Komisi Ministerstva kultury pro Program v průběhu I. čtvrtletí 2025.

Příspěvky v Programu jsou poskytovány zejména na záchranu a zachování kulturních památek nebo těch jejích částí, které tvoří podstatu kulturní památky. Programem je podporována obnova kulturních památek tvořících nejcennější součást našeho architektonického dědictví, jako jsou hrady, zámky, kláštery, historické zahrady, kostely a podobně. Zamýšlené práce přitom musejí směřovat k záchraně kulturní památky nebo záchraně těch jejích částí, které tvoří podstatu kulturní památky.

[Vyhlášení Programu záchrany architektonického dědictví na rok 2025.pdf, 209.1 kB](#)

[Žádost o zařazení do Programu záchrany architektonického dědictví na rok 2025.doc, 105 kB](#)

<https://mk.gov.cz/program-zachrany-architektonickeho-dedictvi-cs-283>

Dotace 7: Nadace ČEZ - Grantové řízení Oranžové hřiště **OB SO PO NNO OS JS** (průběžně)

Popis dotačního titulu

- **Zaměření**
Grantové řízení Oranžové hřiště je zaměřeno na podporu výstavby a kompletní rekonstrukce dětských, sportovních a víceúčelových či jiných hřišť. Podmínkou je veřejná přístupnost hřiště s výjimkou hřišť u mateřských škol a zdravotních a sociálních zařízení.
- **Žadatel**
Příjemcem nadačního příspěvku mohou být pouze právnické osoby se sídlem v České republice, které splňují kritéria dané Podmínkami grantového řízení Oranžové hřiště.
- **Termín vyhlášení**
celoročně
- **Výše nadačního příspěvku**
Maximální výše nadačního příspěvku - 2 000 000 Kč
- **Podání Žádosti o nadační příspěvek**
Žádost lze podat výhradně vyplněním a odesláním žádosti prostřednictvím Online systému na webové adrese: www.zadost.online (dále jen jako „evidence“). Nedílnou součástí žádosti jsou povinné přílohy uvedené v Podmínkách grantového řízení.

Webová adresa

<https://www.nadacecez.cz/cs/vyhlasovana-grantova-rizeni/oranzove-hriste-110045>

Dotace 8: Nadace ČEZ - Grantové řízení Oranžový přechod **JS** (průběžně)

- **Zaměření**
Grantové řízení Oranžový přechod je zaměřeno na podporu zvyšování bezpečnosti formou instalace osvětlení přechodů pro chodce. Nadační příspěvek je určen na instalaci osvětlení dosud neosvětlených nebezpečných přechodů pro chodce v intravilánu i extravilánu.
- **Žadatel**
Příjemcem nadačního příspěvku mohou být pouze obce, města, nebo městské obvody či městské části hlavního města Prahy, které splňují kritéria daná Podmínkami grantového řízení Oranžový přechod.
 - **Podání Žádosti o nadační příspěvek**

Popis dotačního titulu

Grantové řízení Oranžový přechod je zaměřeno na podporu zvyšování bezpečnosti formou instalace osvětlení přechodů pro chodce.

Potenciální žadatelé

Grantové řízení je určeno pro obce nebo městské části Prahy. Žadatel zároveň splňuje kritéria dané Podmínkami grantového řízení Oranžový přechod.

Maximální výše nadačního příspěvku je 120 000 Kč

Webová adresa

<https://www.nadacecez.cz/cs/vyhlasovana-grantova-rizeni>

Dotace 9: Nadace ČEZ - Grantové řízení Podpora regionů **OB** **SO** **PO** **NNO** **OS** (průběžně)

Popis dotačního titulu

- **Zaměření**
Grantové řízení Podpora regionů je zaměřeno na podporu veřejně prospěšných projektů. Předkládané projekty se mohou týkat podpory dětí a mládeže, zdravotnictví, sociální péče, osob s handicapem, vědy, vzdělání, kultury, sportu či životního prostředí.
- **Žadatel**
Příjemcem nadačního příspěvku mohou být pouze právnické osoby se sídlem v České republice, které splňují kritéria dané Podmínkami grantového řízení Podpora regionů.
- **Termín vyhlášení**
celoročně
- **Výše nadačního příspěvku**
Maximální výše nadačního příspěvku není stanovena.
- **Podání Žádosti o nadační příspěvek**
, vědy, vzdělání, kultury, sportu či životního prostředí.

Žádost lze podat výhradně vyplněním a odesláním žádosti prostřednictvím Online systému na webově adrese: www.zadost.online (dále jen jako „evidence“). Nedílnou součástí žádosti jsou povinné přílohy uvedené v Podmínkách a přímo v evidenci.

	Email	Telefon
-	info@nadacecez.cz	211 042 604

Webová adresa

<https://www.nadacecez.cz/cs/vyhlasovana-grantova-rizeni>

Dotace 10: Nadace ČEZ – Stromy **OB** (průběžně)

- **Zaměření**
Grantové řízení Stromy je zaměřeno na zlepšení životního prostředí pomocí podpory výsadby stromů.
- **V grantovém řízení bude podporována**
Výsadba dřevin především v urbanizovaném prostředí nebo v jeho těsné blízkosti, která povede ke kultivaci a zmírnění projevů změny klimatu na lokální úrovni.
Grantové řízení Stromy je zaměřeno na zlepšení životního prostředí pomocí podpory výsadby stromů. V grantovém řízení bude podporována výsadba dřevin především v urbanizovaném prostředí nebo v jeho těsné blízkosti, která povede ke kultivaci a zmírnění projevů změny klimatu na lokální

úrovni.

Jedná se zejména o výsadbu, či obnovu dřevin u veřejných budov, liniových dřevin, ve veřejně přístupných zahradách, parcích, dřevin podél vodotečí a návesních nádrží, remízků, sadů, zelených bariér proti větru a prachu, alejí, stromořadí a dalších přírodně, či kulturně hodnotných lokalit. Výsadba bude zahrnovat výsadbu stanovištně původních druhů dřevin a jejich odrůd (včetně pestrolistých a habituálně odlišných - kulovité, sloupovité, pyramidální).

Potenciální žadatelé

Příjemcem nadačního příspěvku mohou být právnické osoby se sídlem v České republice, které splňují kritéria daná [Podmínkami grantového řízení Stromy](#).

- **Termín vyhlášení**

- **Pro jarní výsadbu**

- **1. 1. - 27. 1. 2025**

- **Pro podzimní výsadbu**

- **1. 6. - 31. 7. 2025**

Každý žadatel může podat pouze jednu žádost v každém kole.

- **Výše nadačního příspěvku**

Maximální výše nadačního příspěvku 150 000 Kč.

- **Podání Žádosti o nadační příspěvek**

Žádost lze podat výhradně vyplněním a odesláním žádosti prostřednictvím Online systému na webové adrese: www.zadost.online (dále jen jako „evidence“). Nedílnou součástí žádosti jsou povinné přílohy uvedené v Podmínkách a přímo v evidenci.

- **Vyhlášení výsledků**

Žadatel je o výsledku posouzení žádosti správní radou informován prostřednictvím do 30 dnů po jejím zasedání prostřednictvím evidence.

Maximální výše příspěvku 150 000 Kč

Tel.: 211 046 725

Email: jana.hrdinova@cez.cz

Webová adresa

<https://www.nadacecez.cz/cs/vyhlasovana-grantova-rizeni>

Dotace 11: Nadace ČEZ - Neziskovky **OB SO PO NNO OS** (průběžně)

Popis dotačního titulu

Připravujeme vyhlášení grantového řízení Neziskovky pro rok 2021.

- **Zaměření grantového řízení**

Grantové řízení Neziskovky je zaměřeno na rozvoj a profesionalizaci neziskových organizací, které poskytují služby přímé péče v sociální oblasti, uvedené v § 34 zákona č. 108/2006 Sb., o sociálních službách, zejména služby sociální péče, prevence a poradenství.

- **Termín vyhlášení**

2. 1. – 31. 1. 2024.

- **Výše nadačního příspěvku**

Maximální výše nadačního příspěvku je 200 000 Kč

- Tel.: 211 046 728

- Email: info@nadacecez.cz

Webová adresa

<https://www.nadacecez.cz/cs/vyhlasovana-grantova-rizeni/neziskovky-2023-110068>

Dotace 12: Výzvy MAS JS (průběžně)

Popis dotačního titulu

Přehled výzev vyhlášených místními akčními skupinami (MAS) obsahující název MAS, zaměření výzvy a datum otevření výzvy zde:

<https://www.szif.cz/cs/prv2014-vyzvy>

Aktuální a připravované výzvy MAS svatého Jana z Nepomuku:

<https://www.masnepomucko.cz/vyzvy>

Startér 2025

Startér 2025 - články, dokumenty.

Výzva č. 2 k předkládání žádostí o podporu v rámci Společné zemědělské politiky

Výzva č. 2 k předkládání žádostí o podporu v rámci Společné zemědělské politiky

Inovace a přidaná hodnota

Inovace a přidaná hodnota z pohledu MAS

Fiche 4

Fiche č. 4 Podpora podnikání a rozvoj místní ekonomiky

Fiche 5

Fiche č. 5 Budování vzdělávacích, spolkových a komunitních zařízení

Text výzvy č. 2

Text výzvy č. 2 Společné zemědělské politiky

Postup pro žadatele pro zadávání Žádostí o dotaci

Postup pro žadatele pro zadávání Žádosti o dotaci do 2. výzvy SZP

Počet obyvatel v obcích k 1.1.2024

Počet obyvatel v obcích okresu Plzeň jih k 1.1.2024

Odkaz na výzvu MAS na webových stránkách SZIF

Odkaz na výzvu naleznete na následujícím odkazu <https://www.szif.cz/cs/szp23-vyzvy-mas-cb?ino=0&portalAction=detail&ji=1000252574>

Žádost o přístup do Portálu farmáře

Žádost o přístup do Portálu farmáře

Příručka pro publicitu strategického plánu SZP na období 2023-2027

Příručka pro publicitu strategického plánu SZP na období 2023-2027

Příručka pro zadávání zakázek SP SZP verze 1.2

Příručka pro zadávání zakázek SP SZP verze 1.2 final

Pravidla pro konečné žadatele_Intervence 52.11 LEADER

Pravidla pro konečné žadatele_Intervence 52.11 LEADER

<https://www.masnepomucko.cz/vyzva-c-2-k-predkladani-zadosti-o-podporu-v-ramci-spolecne-zemedelske-politiky>

Výzva č. 2 k předkládání žádostí o podporu z Integrovaného regionálního operačního programu

31. leden 2025

MAS svatého Jana z Nepomuku vyhlašuje druhou výzvu z Integrovaného regionálního operačního programu – Rozvoj vzdělávacích zařízení. Alokace výzvy činí 7.762.997,-Kč.

Výzva č. 2 k předkládání žádostí o podporu z Integrovaného regionálního operačního programu

MAS svatého Jana z Nepomuku vyhlašuje druhou výzvu z Integrovaného regionálního operačního programu – Rozvoj vzdělávacích zařízení. Alokace výzvy činí 7.762.997,-Kč.

Výzva č. 2

Text výzvy č. 2 Integrovaného regionálního operačního programu - Rozvoj vzdělávacích zařízení

Interní postupy IROP

Interní postupy programového rámce IROP pro příjem a hodnocení projektů

Kritéria formálního hodnocení

Kritéria formálního hodnocení žádostí přijatých v 2. výzvě IROP - Rozvoj vzdělávacích zařízení

Kritéria věcného hodnocení

Kritéria věcného hodnocení žádostí přijatých v 2. výzvě IROP - Rozvoj vzdělávacích zařízení

Formulář projektového záměru

Formulář projektového záměru do 2. výzvy IROP - Rozvoj vzdělávacích zařízení

Nová zelená úsporám Light

V pondělí 9. ledna 2023 v 10.00 hodin se otevřel příjem žádostí o dotace z dotačního programu Nová zelená úsporám Light.

Dotace na rychlé renovace domů jsou určeny seniorům a domácnostem pobírajícím příspěvek na bydlení. Zájemci si mohou požádat až o 150 tisíc korun na zateplení fasády, střechy, stropů a podlah, na výměnu oken a vchodových dveří. Finanční prostředky mohou získat zálohově a na realizaci úsporných opatření pak mají celý rok. Žádat lze i zpětně na opatření uskutečněná po 12. září 2022.

Komu je NZÚ light určena?

Program je určen pro vlastníky a spoluvlastníky rodinných domů z řad seniorů a lidí pobírajících dávky na bydlení. Podmínkou je, aby v době podání žádosti byl rodinný dům ve vlastnictví žadatelů a ti v něm měli současně trvalý pobyt, a to déle než od 12. září 2022. NZÚ light má přinést prostředky na dílčí zateplení a renovace nízkopříjmovým domácnostem, které jsou nejvíce ohroženy energetickou chudobou.

„Nízkopříjmovost“ pro potřeby NZÚ light znamená, že všichni členové vaší domácnosti pobírají starobní důchod, nebo invalidní důchod třetího stupně, nebo příspěvek na bydlení v období mezi 12. 9. 2022 a datem podání žádosti.

Žádosti budou přijímány elektronicky prostřednictvím Agendového informačního systému Státního fondu životního prostředí ČR.

Každému žadateli je k dispozici poradenská síť Místních akčních skupin a konzultačních středisek EKIS, které ho provedou celým procesem vyřízení dotace. Proškolení specialisté pomohou s výběrem vhodných opatření, s podáním žádosti i s doložením realizace.

Více informací o dotacích z NZÚ light i o tom, komu jsou určeny, najdou zájemci na stránce Nová zelená úsporám Light a v sekci Časté dotazy.

[PŘEJÍT NA STRÁNKU NZÚ LIGHT](#)

Časté dotazy zde: <https://novazelenausporam.cz/caste-dotazy/>

Webové adresy

<https://www.masnepomucko.cz/vyzvy>

Dotace 13: **Ministerstvo školství, mládeže a tělovýchovy – vyhlášené výzvy – JS (průběžně)**

Popis dotačního titulu

DOTAČNÍ PROGRAMY

Dotací tituly ministerstva najdete v tematicky příslušné části webu, do které vás dovedou odkazy tohoto rozcestníku.

Vzdělávání

- [Další vzdělávání](#)
- [Vysoké školství](#)
- [Vyšší odborné vzdělávání](#)
- [Střední školství](#)
- [Speciální školství](#)
- [Základní školství](#)
- [Předškolní vzdělávání](#)
- [Školní stravování](#)
- [Výzkum a vývoj](#)
- [Specifický výzkum na VVŠ](#)
- [Programy podpory VaV](#)
- [Výzkumné záměry](#)
- [Výsledky výzkumu a vývoje](#)
- [Mládež](#)
- [Dotace/Granty](#)

Sport a tělovýchova

- [Základní informace o dotacích](#)
- [Neinvestiční](#)
- [Investiční](#)

Prevence sociálně patologických jevů

- [dotační programy \(Program I, II a III\)](#)
- [Dokumenty a formuláře](#)

EVROPSKÉ STRUKTURÁLNÍ A INVESTIČNÍ FONDY

- [Operační program Výzkum, vývoj a vzdělávání](#)

AKTUÁLNĚ VYHLÁŠENÉ VÝZVY

Programy vyhlášené MŠMT pro oblast práce s dětmi a mládeží:

Programy státní podpory práce s dětmi a mládeží pro nestátní neziskové organizace

Tento program se dále člení na:

- Program pro „NNO uznané MŠMT pro práci s dětmi a mládeží“
- Program pro střešní organizace
- Program pro NNO s pobočnými spolky
- Program pro NNO bez pobočných spolků

V rámci programu pro střešní organizace mohou jednotlivé krajské rady žádat na projekty pro podporu mládežnických iniciativ, které jsou financovány jednak ze strany MŠMT a dále ze strany zapojených měst a krajů. „Projekt“ navazuje na podporu mládežnických iniciativ v rámci programů České národní agentury – Mládež v akci a podporuje aktivity, které si mladí lidé sami navrhnu, vytvoří a zrealizují. Blíže o projektu na stránkách <http://www.mladezkraji.cz/>

Program 133 710 - Rozvoj materiálně technické základny mimoškolních aktivit dětí a mládeže

Programy vyhlášené MŠMT pro oblast podpory nadání:

- Dotační program Podpora soutěží a přehlídek v zájmovém vzdělávání
- Rozvojový program Hodnocení žáků a škol podle výsledků v soutěžích – Excellence základních škol
- Rozvojový program Hodnocení žáků a škol podle výsledků v soutěžích - Excellence středních škol
- Dotační program Podpora nadaných žáků základních a středních škol

Možnost podpory ze strany jiných donátorů:

Program Erasmus+

Mezinárodní nadace a fondy v oblasti mládeže

Koordinační centrum-česko-německých výměn mládeže Tandem: "Podpora česko-německých výměn mládeže"

Odbor pro mládež, neformální a další vzdělávání MŠMT uplatňuje v rámci své dotační politiky rovný přístup žen a mužů (dívek a chlapců) k poskytovaným finančním zdrojům státního rozpočtu.

Webové adresy

<http://www.msmt.cz/sport-1/vyhlaseni-podpory>

<https://www.msmt.cz/dotacni-programy>

Dotace 14: **Česko-německý fond budoucnosti**: dotační podpora různorodých aktivit **OB SO PO NNO OS FO** (průběžně)

Popis dotačního titulu

Oblasti podpory:

1) **Mládež a školy**

- školní partnerství
- setkávání žáků všech stupňů škol
- odborná praktika
- roční studijní pobyty
- práci s mládeží na obou stranách hranice
- spolupráci mateřských škol
- volnočasové aktivity v oblasti sportu a kultur

2) **Kultura**

- výtvarné umění, divadlo, hudbu, tanec, literární akce, dokumentární filmy

3) **Dialogy a vědecké projekty**

- odborné konference, semináře, workshopy
- spolupráci univerzit, spolků nebo soukromých iniciativ
- vzdělávání dospělých
- vědecké výstavy a prezentace

4) **Publikace**

- vědecké práce s česko-německým zaměřením
- překlady české a německé beletrie, deníků, memoárů
- výstavní katalogy
- vybraný učební materiál

5) **Obnova památek**

- renovaci sakrálních stavebních památek (kostelů, kaplí, synagog)
- obnovu křížových cest, hřbitovů a pomníků

6) **Sociální projekty a podpora menšin**

- setkávání zdravotně a sociálně znevýhodněných osob z obou zemí
- setkávání českých a německých seniorů
- aktivity národnostních menšin

7) **Partnerství obcí a zájmových sdružení**

- iniciativy k založení partnerství měst a obcí
- sportovní a kulturní akce v rámci partnerství
- kontakty mezi občanskými iniciativami, spolky a skupinami dobrovolníků
- obecně prospěšná česko-německá shromáždění jakéhokoliv druhu

8) **Stipendia**

- každoročně deset studijních pobytů českých a německých studentů na univerzitách a vysokých školách v sousední zemi vždy na dobu deseti měsíců
- každé stipendium má svůj vlastní stanovený cíl a nesmí bezprostředně navazovat na jinou stipendijní podporu pobytu v sousední zemi

Potenciální žadatelé

- Fyzické osoby, organizace.
- Výše dotace do 50%.
-

Lhůty pro podání žádostí

Termíny

Lhůty pro podání žádosti

Termín uzávěrky pro projekty plánované v

- **1. čtvrtletí** nebo později: **do 30. září** předchozího roku
- **2. čtvrtletí** nebo později: **do 31. prosince** předchozího roku
- **3. čtvrtletí** nebo později: **do 31. března**
- **4. čtvrtletí** nebo později: **do 30. června**

Termín uzávěrky pro renovaci památek: 15. srpna v příslušném roce.

Termín uzávěrky pro stipendia: 31. ledna pro následující akademický rok.

V programu Začínáme přijímáme žádosti o podporu průběžně.

Česko-německý fond budoucnosti pomáhá stavět mosty mezi Čechy a Němci. Cíleně podporuje projekty, které svádějí dohromady lidi obou zemí, které umožňují a prohlubují pohledy do jejich světů, do společné kultury a dějin. Od roku 1998 poskytl Fond budoucnosti dohromady přes **dvě miliardy korun** na zhruba **12 000 projektů**.[více](#)

Speciální výzvy

Podpora nestátních paměťových institucí

Nový mimořádný program na podporu rozvoje nestátních paměťových institucí a iniciativ

[více](#)

Začínáme!

Zjednodušený program podpory pro nová či obnovená projektová partnerství

[více](#)

Jazyková animace pro všechny

Podpora binacionální jazykové animace při setkáních dětí a mládeže

[více](#)

Webová adresa

<http://fb.cz/>

Dotace 15: Nadace Občanského fóra – Opomíjené památky, Památky a zdraví JS (průběžně)

V rámci programu Opomíjené památky (dále OPAM) jsou poskytovány finanční příspěvky na opravu a záchranu opomíjených a zchátralých památek v Česku. Vyhlášení grantového řízení je veřejné. Probíhá na webu a sociálních sítích Nadace OF, dále formou inzerce či oznámení v odborných periodikách (např. Fórum dárců či Propamátky) a a formou Grantového diáře na portále Svět neziskovek. Vyhlášení výsledků grantového řízení zveřejňujeme na webu Nadace OF, slavnostní vyhlášení pak probíhá zpravidla formou nadačního večera.

~~Přihlášky do grantového řízení přijímáme do 10. července 2024.~~

Informace k 28. ročníku grantového programu Opomíjené památky
Program podporuje záchranu opomíjených památek v České republice především prostřednictvím občanských iniciativ. O grant si mohou zažádat fyzické a právnické osoby splňující podmínky programu (viz níže). Přihlášené projekty musí být realizovány v období prosinec 2024 - prosinec 2025 včetně. O grant nelze žádat opětovně na projekty podpořené v minulých letech. Výše poskytnutého grantu je maximálně 50 000 Kč. Jedná se o nadační finanční příspěvek účelově vázaný.

Došlé žádosti bude schvalovat správní rada podle těchto kritérií:

míra občanské iniciativy při péči o památku
historická hodnota památky v rámci regionu
naléhavost oprav

zajištění následné péče o památku a její možné využití

kvalita a odbornost připraveného projektu

Podmínky grantového programu

Žadatelé – kdo může žádat o grant

Žadatelé o grant mohou být právnické nebo fyzické osoby dle specifikace (viz Informace pro žadatele OPAM). Organizace musí být registrovány podle právních předpisů České republiky a musí svou činnost vykonávat na území České republiky. Žádat o grant nemohou právnické osoby založené za účelem podnikání, rozpočtové organizace např. územně samosprávné celky. Žadatel musí prokázat iniciativu péče o památku, např. regionální nadace / nadační fondy, spolky nebo ústavy, církevní právnické osoby poskytující sociální, zdravotnické, vzdělávací a kulturní služby. Příspěvkové organizace musí prokázat svojí minimálně 50% finanční spoluúcast.

Jaké projekty se mohou účastnit?

Granty NOF budou uděleny na realizaci projektu, k jehož uskutečnění by mělo dojít v období prosinec 2024 - prosinec 2025 včetně.

Jak je rozhodováno o udělení grantů?

Rozdělení grantových příspěvků schvaluje správní rada na základě doporučení hodnotící komise.

Důležité informace

Předpokládaný termín schválení grantové podpory 30. listopadu 2024.

Podmínky a pravidla

Projekt musí být předložen v češtině a doručen spolu se všemi přílohami na uvedenou adresu do 10. července 2024 (včetně - rozhodující je datum podacího poštovního razítka). Účastník se podáním přihlášky zavazuje poskytnout případné doplňující informace a dokumenty. Podmínkou předání grantu je uzavření „Smlouvy o poskytnutí finančního příspěvku“ mezi Nadací OF a předkladateli podpořených projektů, která zajistí, že udělený grant bude využit výhradně k realizaci účelu daného projektu.

Správní rada Nadace OF si vyhrazuje právo nepodpořit žádost o příspěvek bez udání důvodu. Na finanční příspěvek z prostředků NOF není právní nárok.

Jaké náležitosti musí projekt obsahovat?

Pokud projekt nebude obsahovat všechny povinné dokumenty uvedené v žádosti o grant, nebude projekt k posuzování zařazen.

Webová adresa

<https://www.nadaceof.cz/>

Dotace 16: **Nadace VIA - granty NNO JS**
(průběžně)

SÁZÍME BUDOUCNOST S KB PENZIJNÍ SPOLEČNOSTÍ 2025

Příjem žádostí: do 29.04.2025

Částka: 50 000 Kč – 250 000 Kč

Pro: právnická osoba,

Stav programu: plánovaná

ŠKODA STROMKY 2025

Příjem žádostí: do 31.03.2025

Částka: 10 000 Kč – 100 000 Kč

Pro: právnická osoba, obec/město

Stav programu: plánovaná

SÁZÍME BUDOUCNOST 2025: GRANTY DO 100 TISÍC

Příjem žádostí: do 30.07.2025

Částka: 100 000 Kč

Pro: právnická osoba, obec/město

Stav programu: **plánovaná**

Webová adresa:

<https://www.nadacepartnerstvi.cz/Granty#grants-offer>

Dotace 17: EU - Dotace z evropských a státních fondů JS (průběžně)

Aktuálně otevřené výzvy zde:

[Inovace](#)

Získejte dotace z EU na pořízení nových výrobních strojů určených k zahájení výroby inovovaných produktů či odstartování nových výrobních procesů.

[Digitální podnik](#)

Investujte do moderních technologií a maximalizujte efektivitu ve vašem podniku. Získejte až 50 mil Kč z dotací na financování IT vybavení.

[Renovace brownfieldů pro cestovní ruch](#)

Získejte dotace z EU na pořízení nových výrobních strojů určených k zahájení výroby inovovaných produktů či odstartování nových výrobních procesů.

[Aplikace](#)

Čerpejte dotace pro podnikatele na výzkumné a vývojové aktivity, a to až do výše 125 milionů Kč pro podniky všech velikostí.

[Oběhové hospodářství](#)

Až 60% dotace na pořízení technologií, inženýrských sítí i stavebních prací spojených s opětovným využitím odpadů a druhotných surovin ve výrobě.

[Služby infrastruktury](#)

V rámci této dotační výzvy mohou české podniky získat dotaci na odborné služby v oblasti výzkumu a vývoje, a také na rozšíření nebo výstavbu infrastruktury potřebné k provozu výzkumného nebo inovačního centra.

[eHealth](#)

Získejte dotaci na pořízení informačních systémů pro vedení zdravotnické dokumentace a IT vybavení.

[ENERGov - Energetické úspory památkově chráněných budov](#)

Dotace na podporu snížení energetické náročnosti u památkově chráněných veřejných budov.

[Program SIGMA](#)

Dotace pro projekty se zaměřením na komercializaci průlomových inovačních produktů či služeb nebo růst a rozvoj malých a středních podniků a startupů.

Program THÉTA

Dotace až 90 % na výzkum a vývoj, jejichž výsledky mají vysoký potenciál pro rychlé uplatnění v praxi v oblastech energetiky.

Program TREND

Program podporuje aplikovaný výzkum a experimentální vývoj mezi výzkumnými organizacemi a podniky.

Marketing

Získejte až 2,45 mil. Kč na podporu účasti na mezinárodních veletrzích a výstavách.

Vysokorychlostní internet

Dotace na projekty zlepšující pokrytí vysokorychlostním internetem v oblastech, které nejsou z tržního hlediska atraktivní.

Potenciál

Díky podpoře z programu Potenciál zlepšíte a vybavíte zázemí pro váš podnikový výzkum a vývoj.

Úspory energie

Dotiční program se zaměřuje na snížení energetické náročnosti průmyslových areálů i jednotlivých budov.

<http://www.enovation.cz/prehled-dotaci>

•

Otevřený do 20. 5. 2025

Aplikace (OPTAK)

Získejte dotaci 3-50 mil. Kč na experimentální vývoj digitálních řešení v rámci výzvy Aplikace II.

• **Otevřený** do 19. 3. 2025

Aplikace - DEEP TECH (OPTAK)

Získejte dotaci 3–125 mil. Kč na mzdy ve vývojovém oddělení nebo komponenty na stavbu prototypů.

• **Otevřený** do 31. 3. 2025

Digitální podnik

Získejte až 30 mil. Kč na podporu digitalizace vašeho podniku. Dotace umožní zefektivnit vaše provozní procesy a výrobu díky moderním informačním technologiím.

- **Otevřený** do 30. 5. 2025

Inovace (OPTAK)

Dotace na zavedení nových inovovaných produktů na trh. Až 60 mil. Kč pořízení výrobních technologií, strojů i software.

- **Otevřený** do 31. 10. 2025

Úspory energie (OPTAK)

Dotace na snížení výdajů za energii. Až 30 mil. EUR na stroje, zateplení budov, výměnu oken a další úsporná opatření pro podniky všech velikostí.

- **Otevřený** do 31. 10. 2025

Renovace brownfieldů pro cestovní ruch

Získejte až 60% dotaci na renovaci brownfieldů na ubytovací a stravovací zařízení, muzea, galerie či historické a kulturní památky.

- **Otevřený** do 30. 5. 2025

Předcházení vzniku odpadu

Dotace až 50 % na výstavbu a modernizace sběrných dvorů, RE-USE centra a kompostéry pro předcházení vzniku odpadu.

- **Otevřený**

Odpočty na výzkum a vývoj

Využijte zákonný nárok na každoroční snížení daně z příjmu, pokud se věnuje vlastnímu výzkumu a vývoji.

- **Otevřený** do 20. 5. 2025

Potenciál (OPTAK)

Dotace na nové firemní testovací centra, zkušebny či laboratoře. Až 100 mil. Kč na nové technologie a potřebné vybavení pro podniky všech velikostí.

- **Otevřený** do 31. 1. 2026

Inovační vouchery

Cílem programu je podpořit malé a střední podniky v rozvoji spolupráce na inovativních projektech s výzkumnými organizacemi.

- **Otevřený** do 28. 3. 2025

Marketing (OPTAK)

Dotace na vstup na zahraniční trhy. Až 2,45 mil. Kč na účast na veletrzích a výstavách pro malé a střední podniky.

- **Připravuje se** začátek v 3/2025

Proof of Concept (OPTAK)

Dotace na přenesení výsledků výzkumu a vývoje do praxe pro malé a střední podniky. Čerpejte finance z evropským fondů na mzdy pracovníků.

- **Připravuje se** začátek v 4/2025

Podpora přechodu k oběhovému hospodářství

Až 60% dotace na pořízení technologií, inženýrských sítí i stavebních prací spojených s opětovným využitím odpadů a druhotných surovin ve výrobě.

- **Otevřený** do 31. 12. 2027

EU4Health

Program EU4Health má za cíl posílit připravenost Evropské unie na krizi.

- **Otevřený** do 30. 6. 2025

Obnovitelné zdroje energií - malé vodní elektrárny

Dotační podpora až 100 mil. Kč na investici související s realizací malých vodních elektráren. Pomůžeme vám získat dotace na výstavbu nebo rekonstrukci.

- **Otevřený**

Dostupné bydlení

Program vám formou dotace a zvýhodněného úvěru pomůže s náklady na pořízení bytů či bytového domu určeného k dlouhodobému pronájmu.

- **Otevřený** do 30. 9. 2025

DIGI pro firmu - vzdělávání zaměstnanců

Dotační program na podporu vzdělávání zaměstnanců v oblasti digitálních dovedností IT a dovedností potřebných pro Průmysl 4.0.

- **Otevřený** do 31. 12. 2027

Horizont Evropa

Horizont Evropa je rámcovým programem Evropské komise zaměřeným na výzkum a inovace.

- **Otevřený** do 9. 1. 2026

Obnovitelné zdroje energie - biomasa

Získejte až 65% dotaci na výstavbu a výměnu zdrojů tepla, kombinované výroby elektřiny a tepla z biomasy spolu s rozvodnými tepelnými zařízeními.

- **Otevřený** do 30. 4. 2025

Návraty

Získejte až 120 milionů korun na podporu návratu vašich výzkumných pracovníků zpět po mateřské/rodičovské dovolené.

- **Otevřený** do 31. 12. 2025

Snížení energetické náročnosti budov ve vlastnictví organizačních složek státu (NPO)

Získejte dotaci na komplexní revitalizaci budov s cílem snížení konečné spotřeby energie. Pro organizační složky státu je přichystáno 2,3 mld. Kč.

- **Otevřený** do 28. 2. 2025

Mezisektorová spolupráce pro ITI

Získejte až 100 milionů korun na navázání či prohloubení spolupráce se subjekty z aplikační sféry, díky které budete moci efektivně využívat výsledky výzkumu a vývoje v praxi.

- **Otevřený** do 30. 6. 2025

Rozvoj železničních vleček

Vystavte nebo modernizujte železniční vlečky s pomocí dotace.

- **Otevřený** do 30. 11. 2026

Úspory energie - úvěry

Ušetřete na provozních nákladech za energie prostřednictvím úvěru až 60 mil. Kč v kombinaci s dotační podporou.

- **Otevřený**

Služby infrastruktury

Dotace na poskytování odborných služeb malým a středním podnikům v oblasti výzkumu a vývoje či na rozšíření nebo výstavbu infrastruktury sloužící k provozu centra.

- **Otevřený** do 31. 10. 2025

Obnovitelné zdroje energie (OPTAK)

Chcete vyrábět a distribuovat energii z obnovitelných zdrojů? Program Obnovitelné zdroje energie disponuje na takové aktivity celkovým rozpočtem 1,5 mld. korun.

- **Otevřený**

Investiční pobídky

Pokud plánujete zásadní investice do výroby, technologií a inovací, využijte možnosti získat slevu na dani z příjmů.

- **Otevřený** do 31. 12. 2025

Snížení energetické náročnosti budov organizačních složek státu

Dotace na revitalizaci budov organizačních složek státu. Získejte dotaci až 100 %

- **Otevřený** do 30. 6. 2026

Vzdělávání ve firmách

Program přináší do uhelných regionů přes 900 mil. Kč na zachování zaměstnanosti v podnicích formou profesního vzdělávání.

- **Otevřený**

Modernizace zdrojů a technologií v průmyslu v EU ETS

Dotace na snížení konečné spotřeby energie nebo snížení emisí CO2 ve výrobním a zpracovatelském procesu.

- **Otevřený** do 31. 12. 2027

Střední školy

Získejte dotaci až 100 % pro vaši střední školu.

- **Otevřený** do 28. 2. 2025

Podpora rozvoje a dostupnosti paliativní péče

Na paliativní péči pro pacienty je připraveno téměř 355 mil. Kč. Využijte 100% podporu pro vaše zdravotnické zařízení.

- **Otevřený** do 10. 6. 2025

Zelená infrastruktura

Získejte dotaci až 85 % na zelenou infrastrukturu ve veřejném prostranství měst a obcí

- **Otevřený** do 30. 6. 2025

Následná péče

Získejte až 100 % na zlepšení kvality a zvýšení dostupnosti následné lůžkové péče

-

Webová adresa: <http://www.enovation.cz/prehled-dotaci>

Dotace 18: OP EU Z PO 2021 - 2027: OPTAK Operační program Technologie a aplikace pro konkurenceschopnost JS (průběžně)

Operační program Technologie a aplikace pro konkurenceschopnost rozdělí v letech 2021–2027 mezi české podniky téměř 80 mld. Kč.

Chystané a otevřené dotační programy

Inovace: Dotace na zavedení inovací do výroby

Dotace na: nákup strojů, HW&SW a jiné

Velikost podniku: Malý, Střední, Small mid-caps

Výše dotace: 1 - 80 mil. Kč

Stav výzvy: **Program je otevřený**

Termín podání žádosti: od 18. 02. 2025 do 30. 05. 2025

Procent podpory: 15 % - 60 %

[Více informací](#)

Aplikace: Dotace na mzdy VaV pracovníků

Dotace na: mzdy, materiál, režijní náklady, smluvní výzkum a daňové odpisy DHM/DNM.

Velikost podniku: Malý, Střední, Velký

Výše dotace: 2 - 125 mil. Kč

Stav výzvy: **Program je otevřený**

Termín podání žádosti: od 16. 12. 2024 do 19. 03. 2025

Procent podpory: až 80 %

[Více informací](#)

Potenciál: Dotace na nová VaV centra

Dotace na: pořízení výzkumného vybavení

Velikost podniku: Malý, Střední, Velký

Výše dotace: 2 - 100 mil. Kč

Stav výzvy: **Program je otevřený**

Termín podání žádosti: od 09. 10. 2024 do 20. 05. 2025

Procent podpory: 70 %

[Více informací](#)

Marketing: Prezentujte svou firmu v zahraničí

Dotace na: účast podnikatelů na veletrzích a výstavách v zahraničí

Velikost podniku: Malý, Střední

Výše dotace: 200 tis. - 2,45 mil. Kč

Stav výzvy: **Program je otevřený**

Termín podání žádosti: od 29. 07. 2024 do 28. 03. 2025

Procent podpory: 50 %

[Více informací](#)

Vysokorychlostní internet: Dotace na vysokorychlostní internet

Dotace na: budování nových optických přípojných sítí, modernizace stávajících sítí

Velikost podniku: Malý, Střední, Velký

Výše dotace: 700 tis. - 228 mil. Kč

Stav výzvy: **Program je uzavřený**

Termín podání žádosti: od 20. 08. 2023 do 31. 12. 2024

Procent podpory: až 85 %

[Více informací](#)

Úspory energie: Dotace na úspory energie ve firmách

Dotace na: realizaci úsporných opatření

Velikost podniku: Malý, Střední, Velký

Výše dotace: až 30 mil. EUR

Stav výzvy: **Program je otevřený**

Termín podání žádosti: od 24. 05. 2024 do 31. 10. 2025

Procent podpory: 30 - 80 %

[Více informací](#)

Inovační vouchery IV: Dotace na nákup expertních služeb v oblasti inovací

Dotace na: patenty, nákup expertního know-how

Velikost podniku: Malý, Střední

Výše dotace: bude upřesněna

Stav výzvy: **Program se připravuje**

Termín podání žádosti: od 01. 01. 2025 do 01. 01. 2026

Procent podpory: až 75 %

Podpora přechodu k oběhovému hospodářství

Dotace na: výdaje na technologie

Velikost podniku: Malý, Střední, Small mid-caps

Výše dotace: 1 - 100 mil. Kč

Stav výzvy: **Program se připravuje**

Termín podání žádosti: od 30. 04. 2025

Procent podpory: až 60 %

[Více informací](#)

Udržitelné hospodaření s vodou

Dotace na: Výzva se zaměřuje na recyklaci a úspory vody ve výrobních i nevýrobních podnicích

Velikost podniku: Malý, Střední, Velký

Výše dotace: 1 - 100 mil. Kč

Stav výzvy: **Program je uzavřený**

Termín podání žádosti: od 02. 10. 2023 do 27. 12. 2024

Procent podpory: až 60%

[Více informací](#)

Nové Úspory Energie - úvěry

Dotace na: realizaci úsporných opatření

Velikost podniku: Malý, Střední, Velký

Výše dotace: 0,5 až 60 mil. Kč

Stav výzvy: **Program je otevřený**

Termín podání žádosti: od 27. 04. 2023 do 30. 11. 2026

Procent podpory: až 35 %

[Více informací](#)

Obnovitelné zdroje energie - výzva malé vodní elektrárny

Dotace na: výstavbu, modernizaci malých vodních elektráren

Velikost podniku: Malý, Střední, Velký

Výše dotace: 1 - 100 mil. Kč

Stav výzvy: **Program je otevřený**

Termín podání žádosti: od 06. 09. 2023 do 30. 06. 2025

Procent podpory: až 65 %

[Více informací](#)

Obnovitelné zdroje energie - výzva vtlačení biometanu

Dotace na: pořízení technologie umožňující úpravu bioplynu na biometan.

Velikost podniku: Malý, Střední, Velký

Výše dotace: 1 - 100 mil. Kč

Stav výzvy: **Program je otevřený**

Termín podání žádosti: od 06. 09. 2023 do 13. 12. 2024

Procent podpory: 30 - 65 %

[Více informací](#)

Služby infrastruktury

Dotace na: podporu odborné služby v oblasti výzkumu a vývoje, a také na rozšíření nebo výstavbu infrastruktury potřebné k provozu výzkumného nebo inovačního centra.

Velikost podniku: Malý, Střední, Velký

Výše dotace: 5 - 150 mil. Kč

Stav výzvy: **Program se připravuje**

Termín podání žádosti: od 31. 01. 2025 do 31. 03. 2025

Procent podpory: až 75%

[Více informací](#)

Digitální podnik

Dotace na: pořízení IT vybavení

Velikost podniku: Malý, Střední

Výše dotace: 25 tis. - 30 mil. Kč

Stav výzvy: **Program je otevřený**

Termín podání žádosti: od 15. 07. 2024 do 31. 03. 2025

Procent podpory: až 60%

Renovace brownfieldů pro cestovní ruch

Dotace na: renovaci budov typu brownfield

Velikost podniku: Malý, Střední

Výše dotace: 3-100 mil. Kč

Stav výzvy: **Program se připravuje**

Termín podání žádosti: od 16. 12. 2024 do 31. 10. 2025

Procent podpory: až 60%

[Více informací](#)

Webová adresa

https://www.dotace-optak.cz/?utm_source=oppik&utm_medium=banner&utm_campaign=novy_web_optak

Dotace 19: NPŽP Ministerstvo Životního prostředí – Národní program – Výzva č. 1/2022: Zelená stuha JS (3.10.2022 - 1.4.2025)

Výzva je určena pro obce oceněné titulem „Zelená stuha“ a „Zelená stuha ČR“. Cílem výzvy je podpora udržitelného užívání venkovské krajiny, péče o zeleň a životní prostředí v malých obcích.

Na co můžete dotaci získat

1. Zakládání a obnova ploch a prvků zeleně.
2. Jako součást realizace přeměna nepropustných povrchů na propustné či polopropustné, obnova a budování cest, výstavba či rekonstrukce drobných stavebních objektů, pořízení a instalace mobiliáře, péče o stávající vegetační prvky (zeleň), s možností rozdělení čerpání dotace na více let (maximálně 3 roky) včetně pořízení nezbytného technického vybavení.
3. Revitalizace vodních toků a vodních ploch.
4. Demolice stávajících funkčně a esteticky závadných zařízení ve veřejných prostranstvích a následná revitalizace těchto ploch v souladu s daným venkovským prostředím.
5. Projekty environmentálního vzdělávání a výchovy.

Kdo může žádat

Dotační výzva je určena pouze pro:

- **obce oceněné titulem „Zelená stuha“** (ocenění v krajském kole soutěže Vesnice roku),
- **obce oceněné titulem „Zelená stuha ČR“** (ocenění v celostátním kole soutěže).

Výše příspěvku Obec oceněná titulem Zelená stuha – až 500 tisíc Kč

- Obec oceněná titulem Zelená stuha ČR – až **800 tisíc Kč + dalších 200 tisíc Kč** na aktivity spojené s účastí obce v mezinárodní soutěži Entente Florale Europe – Evropská kvetoucí sídla. Maximální výše podpory na jeden projekt činí 100 % z celkových způsobilých výdajů.

Termíny podání žádostí

- **10. 2022 do 3. 4. 2023** pro oceněné z roku 2022;
- **10. 2023 do 1. 4. 2024** pro oceněné z roku 2023;
- **1. 10. 2024 do 1. 4. 2025** pro oceněné z roku 2024.

Podmínky pro získání dotace

- Příjemce podpory musí být vlastník nebo nájemce pozemku, kterého se projekt týká.
- Dodržení doby udržitelnosti – 5 let, případně 3 roky.
- Vzdělávacích projekty mají vést k zapojení dětí, mládeže i ostatních občanů do environmentálních aktivit, případně k péči o zeleň, přírodní prvky a celkový obraz obce.

Jak podat žádost

Žádosti, včetně všech povinných i nepovinných příloh se podávají v termínech dle čl. 6 této výzvy, a to elektronicky prostřednictvím AIS SFŽP ČR, který je dostupný z internetových stránek: www.narodniprogramzp.cz. Žádost musí být zpracována v českém jazyce v předepsaném formátu, předpokládaný rozpočet musí být uveden v českých korunách. Podrobné podmínky v textu výzvy.

Web: <https://www.narodniprogramzp.cz/nabidka-dotaci/detail-vyzvy/?id=106>

Dotace 20: EU OPŽP – Operační program Životní prostředí – aktuální výzvy – JS (průběžně)

<https://www.opzp.cz/nabidka-dotaci/>

E-mail: dotazy@sfzp.cz

Jednotlivé výzvy lze otevřít rozkliknutím – ctrl+název dané výzvy

82. výzva - Ochrana půdy

Výzva se zaměřuje na tvorbu nových a obnovu stávajících vegetačních prvků a struktur, včetně opatření proti vodní a větrné erozi a zavádění půdoochranných technologií.

Stav výzvy

Příjem žádostí probíhá

Druh výzvy

Kolová (soutěžní)

Podání žádosti

15. 1. 2025 - 30. 6. 2025

Alokace

60 000 000 Kč

Podat žádost

Správa žádostí

Popis

Specifický cíl 1.3 – Podpora přizpůsobení se změně klimatu, prevence rizika katastrof a odolnosti vůči nim s přihlédnutím k ekosystémovým přístupům

Opatření 1.3.1 – Podpora přírodě blízkých opatření v krajině a sídlech

Aktivita 1.3.1.2 Tvorba nových a obnova stávajících vegetačních prvků a struktur, včetně opatření proti vodní a větrné erozi

Podaktivita 1.3.1.2.2 Zavádění půdoochranných technologií

80. výzva - migrační koridory pro živočichy

Výzva je určena ke zprůchodnění migračních překážek pro suchozemské i vodní živočichy a opatření k omezování jejich úmrtnosti.

Stav výzvy

Příjem žádostí probíhá

Druh výzvy

Průběžná

Podání žádosti

18. 12. 2024 - 30. 6. 2025

Alokace

80 000 000 Kč

Popis

Specifický cíl 1.6 – Posilování ochrany a zachování přírody, biologické rozmanitosti a zelené infrastruktury, a to i v městských oblastech, a snižování všech forem znečištění

Opatření 1.6.2 – Zprůchodnění migračních překážek pro živočichy

Aktivita 1.6.2.1 Zprůchodnění migračních překážek pro vodní živočichy a opatření k omezování jejich úmrtnosti

Aktivita 1.6.2.2 Zprůchodnění migračních překážek pro suchozemské živočichy a opatření k omezování jejich úmrtnosti

79. výzva - Budování infrastruktury potravinových bank

Výzva podpoří budování infrastruktury potravinových bank na celém území ČR.

Stav výzvy

Příjem žádostí probíhá

Druh výzvy

Průběžná

Podání žádosti

24. 1. 2025 - 4. 1. 2027

Alokace

50 000 000 Kč

Podat žádost

Správa žádostí

Popis

Specifický cíl 1.5 – Podpora přechodu na oběhové hospodářství účinně využívající zdroje

Opatření 1.5.3 – Infrastruktura potravinových bank

78. výzva – Energetické úspory ve veřejné infrastruktuře

Výzva pro přechodové regiony se vztahuje na integrované projekty v rámci komunitně vedeného místního rozvoje CLLD realizovaného prostřednictvím místních...

Stav výzvy

Příjem žádostí probíhá

Podání žádosti

12. 6. 2024 – 30. 6. 2025

Alokace

200 000 000 Kč

77. výzva – Energetické úspory ve veřejné infrastruktuře

Výzva pro méně rozvinuté regiony se vztahuje na integrované projekty v rámci komunitně vedeného místního rozvoje CLLD realizovaného prostřednictvím místních...

Stav výzvy

Příjem žádostí probíhá

Podání žádosti

12. 6. 2024 – 30. 6. 2025

Alokace

200 000 000 Kč

76. výzva – Prevence škod způsobených šelmami a dravci

Výzva se týká škod způsobených zvláště chráněnými druhy živočichů. Jedná se o pomoc podnikajícím chovatelům hospodářských zvířat v režimu podpory de minimis,...

Stav výzvy

Příjem žádostí probíhá

Podání žádosti

21. 2. 2024 – 31. 10. 2024

Alokace

20 000 000 Kč

75. výzva – Systémy předpovědi a varování před povodněmi a suchem

Výzva je určena projektům budování a modernizace komplexního systému předpovědní služby zahrnující budování a modernizaci měřicích sítí, infrastruktury a...

Stav výzvy

Příjem žádostí probíhá

Podání žádosti

29. 5. 2024 – 31. 10. 2024

Alokace

100 000 000 Kč

73. výzva - Vodní a vegetační krajinné prvky

Výzva se vztahuje na tvorbu nových a obnovu stávajících přírodě blízkých vodních a vegetačních prvků (včetně opatření proti větrné a vodní erozi a skladebných prvků ÚSES) v krajině včetně sídel. Určena je pro méně rozvinuté regiony, tj. Ústecký kraj, Karlovarský kraj, Pardubický kraj, Liberecký kraj, Královéhradecký kraj, Moravskoslezský kraj, Olomoucký kraj a Zlínský kraj.

Popis

Specifický cíl 1.3 – Podpora přizpůsobení se změně klimatu, prevence rizika katastrof a odolnosti vůči nim s přihlédnutím k ekosystémovým přístupům

Opatření 1.3.11 – Podpora přírodě blízkých opatření v krajině a sídlech – ERDF

Stav výzvy

Příjem žádostí probíhá

Druh výzvy

Průběžná

Podání žádosti

20. 11. 2024 - 30. 6. 2025

Alokace

400 000 000 Kč

72. výzva – Ekologické zátěže

Podpora je určena na sanace nejvážněji kontaminovaných lokalit, u kterých byla analýzou rizik ověřena kontaminace představující neakceptovatelné riziko pro lidské zdraví, vodní zdroje či ekosystémy.

Stav výzvy

Vyhlášená

Druh výzvy

Průběžná

Podání žádosti

29. 1. 2025 - 14. 11. 2025

Alokace

500 000 000 Kč

Podat žádost

Správa žádostí

Popis

Specifický cíl 1.6 – Posilování ochrany a zachování přírody, biologické rozmanitosti a zelené infrastruktury, a to i v městských oblastech, a snižování všech forem znečištění

Opatření 1.6.8 – Odstranění rizik kontaminace ohrožujících lidské zdraví, vodní zdroje nebo ekosystémy a rekultivace starých skládek

70. výzva - - Podpora povodňové operativy

Výzva je určena projektům na podporu povodňové operativy a zvyšování odolnosti citlivých objektů před povodněmi.

Specifický cíl 1.3 – Podpora přizpůsobení se změně klimatu, prevence rizika katastrof a odolnosti vůči nim s přihlédnutím k ekosystémovým přístupům

Opatření 1.3.6 – Podpora povodňové operativy, zvyšování resilience citlivých objektů před povodněmi

Hlavní cílové skupiny:

Veřejný sektor, Česká republika – prostřednictvím organizačních složek státu a jimi zřízených příspěvkových organizací.

Cílová území:

Území celé České republiky.

68. výzva – Předcházení vzniku odpadu

Výzva se vztahuje na projekty předcházení vzniku odpadu a jeho svozu a zpracování na území celé ČR. Podporována budou RE-USE centra a kompostéry pro předcházení vzniku komunálních odpadů. Podporována bude i výstavba a modernizace sběrných dvorů, doplnění a zefektivnění systému

odděleného sběru/svozu zejména komunálních odpadů včetně podpory door-to-door systémů a zavádění systémů PAYT („Pay-as-You-Throw“).

Stav výzvy

Příjem žádostí probíhá

Druh výzvy

Průběžná

Podání žádosti

20. 11. 2024 - 30. 5. 2025

Alokace

400 000 000 Kč

Podat žádost

Správa žádostí

Popis

Specifický cíl 1.5 – Podpora přechodu na oběhové hospodářství účinně využívající zdroje

Opatření 1.5.1 – Kompostéry pro předcházení vzniku komunálních odpadů

Opatření 1.5.2 – RE-USE centra, prevence vzniku textilního a oděvního odpadu

Opatření 1.5.4 – Prevence vzniku odpadů z jednorázového nádobí nebo jednorázových obalů

Opatření 1.5.5 – Výstavba a modernizace sběrných dvorů, doplnění a zefektivnění systému odděleného sběru/svozu zejména komunálních odpadů včetně podpory door-to-door systémů a zavádění systémů PAYT („Pay-as-You-Throw“)

Alokace na schválené projekty je vyhlášena ve výši 400 mil. Kč.

Z toho alokace na opatření 1.5.1, 1.5.2, 1.5.4 je 350 mil. Kč.

Projekty opatření 1.5.5 je možné podpořit pouze v kombinaci s projekty opatření 1.5.1, 1.5.2, 1.5.4, přičemž alokace na opatření 1.5.5 je 50 mil. Kč.

Příjemci podpory

Dobrovolné svazky obcí

Městské části hl. města Prahy

Obce

Obchodní společnosti a družstva (ze 100 % vlastněná veřejným subjektem)

Příspěvkové organizace

67. výzva – Průzkum kontaminace životního prostředí

Výzva se zaměřuje na projekty průzkumu kontaminace životního prostředí a jeho jednotlivých složek, tj. podzemních či povrchových vod, sedimentů, horninového...

Stav výzvy

Vyhlášená

Podání žádosti

3. 7. 2024 – 29. 4. 2025

Alokace

150 000 000 Kč

58. výzva – Obnovitelné zdroje energie pro veřejné budovy

Výzva pro regiony v rámci ITI Ostravské, Jihlavské, Olomoucké a Zlínské aglomerace se vztahuje se na výstavbu a rekonstrukci obnovitelných zdrojů energie pro veřejné budovy.

Stav výzvy

Příjem žádostí probíhá

Druh výzvy

Průběžná

Podání žádosti

27. 9. 2023 - 31. 3. 2025

Alokace

214 000 000 Kč

Podat žádost

Správa žádostí

Popis

Specifický cíl 1.2 – Podpora energie z obnovitelných zdrojů v souladu se směrnicí (EU) 2018/2001, včetně kritérií udržitelnosti stanovených v uvedené směrnici

Opatření 1.2.1 – Výstavba a rekonstrukce obnovitelných zdrojů energie pro veřejné budovy

Opatření 1.2.2 Výstavba a rekonstrukce obnovitelných zdrojů energie pro zajištění dodávek systémové energie ve veřejném sektoru

57. výzva – Snížení energetické náročnosti veřejných budov

Výzva pro přechodové regiony v rámci ITI Pražské metropolitní oblasti (vyjma území Hl. města Prahy) a ITI Českobudějovické aglomerace se vztahuje se na podporu...

Stav výzvy

Příjem žádostí probíhá

Podání žádosti

27. 9. 2023 - 31. 3. 2025

Alokace

236 000 000 Kč

56. výzva – Snížení energetické náročnosti veřejných budov

Výzva pro méně rozvinuté regiony v rámci ITI Karlovarské, Liberecko-Jablonecké, Olomoucké a Zlínské aglomerace se vztahuje se na podporu revitalizace budov...

Stav výzvy

Příjem žádostí probíhá

Podání žádosti

27. 9. 2023 - 31. 3. 2025

Alokace

237 000 000 Kč

55. výzva – Svoz a zpracování odpadu

Výzva se vztahuje na integrované projekty (ITI) svozu a zpracování odpadu Hradecko-pardubické, Mladoboleslavské, Ústecko-chomutovské a Plzeňské aglomerace...

Stav výzvy

Příjem žádostí probíhá

Podání žádosti

27. 9. 2023 - 31. 3. 2025

Alokace

632 000 000 Kč

54. výzva - Vodní a vegetační krajinné prvky

Výzva pro regiony ITI Brněnské a Mladoboleslavské aglomerace se vztahuje na tvorbu nových a obnovu stávajících přírodě blízkých vodních a vegetačních prvků ...

Stav výzvy

Příjem žádostí probíhá

Podání žádosti

27. 9. 2023 - 31. 3. 2025

Alokace

173 000 000 Kč

53. výzva - Vodní a vegetační krajinné prvky

Výzva pro regiony ITI Olomoucké a Zlínské aglomerace se vztahuje na tvorbu nových a obnovu stávajících přírodě blízkých vodních a vegetačních prvků (včetně...

Stav výzvy

Příjem žádostí probíhá

Podání žádosti

27. 9. 2023 - 31. 3. 2025

Alokace

33 000 000 Kč

52. výzva – Protipovodňová opatření

Výzva je určena pro realizaci přírodě blízkých a protipovodňových opatření. Výzva zahrnuje podporu přírodě blízkých opatření v krajině a sídlech, realizaci...

Stav výzvy

Příjem žádostí probíhá

Podání žádosti

27. 9. 2023 - 31. 3. 2025

Alokace

427 000 000 Kč

AOPK OPŽP ZMV – 11. výzva SC 1.3 OPŽP – ZMV v Projektovém schématu AOPK ČR

- Stav: **probíhá**
- Celková alokace: **100 mil. Kč**
- Sběrná místa: **regionální pracoviště AOPK ČR**
- Typ žadatele: **Specifikováno ve výzvě**
- Lokalita: **Celá ČR**

Podání žádosti: 5. 11. 2024 – 30. 4. 2025

Další informace a podmínky platné v rámci 11. výzvy

Popis podporovaných opatření, aktivit, podaktivit:

Specifický cíl 1.3 – Podpora přizpůsobení se změně klimatu, prevence rizika katastrof a odolnosti vůči nim s přihlédnutím k ekosystémovým přístupům

Téma: Klima – příroda

V rámci specifického cíle bude možno podporovat:

Opatření 1.3.2: Zpracování studií a plánů (studie systému sídelní zeleně, územní studie krajiny, plán územního systému ekologické stability)

Nelze opětovně financovat projekty, které již byly podpořeny v rámci OPŽP 2014-2020 a žadatel se zavázal v době udržitelnosti k plnění cílů podpory.

- **Aktivita 1.3.2.1** Zpracování studií a plánů
 - Podaktivita 1.3.2.1.1.095_06 Zpracování studie systému sídelní zeleně, ZMV 06 Studie a plány
 - Podaktivita 1.3.2.1.2.095_06 Zpracování územní studie krajiny, ZMV 06 Studie a plány
 - Podaktivita 1.3.2.1.3.095_06 Zpracování plánu ÚSES, ZMV 06 Studie a plány

Hlavní cílové skupiny: Obce s rozšířenou působností zabývající se územním rozvojem.

Cílová území: Území celé České republiky

Informace o způsobilosti výdajů: Detailní informace o věcné a časové způsobilosti výdajů jsou uvedeny v platné verzi Příručky AOPK ČR. Nejzazší datum pro ukončení fyzické a finanční realizace operace je 31. 12. 2029.

Pro konzultace se žadatel může obracet na příslušná [regionální pracoviště AOPK ČR](#).
Své dotazy můžete také posílat na e-mail aopk-dotazy-opzp21@nature.cz.
Vzory pro žadatele, Příručku AOPK ČR pro OPŽP 2021–2027 – ZMV a její přílohy najdete na [stránce programu](#).

Související odkazy:

[Metodický rámec zpracování studie systému sídelní zeleně \(SSSZ\)](#)

[Metodika zadávání územní studie krajiny \(ÚSK\)](#)

[Příručka k procesu zadávání, zpracování a implementace územní studie krajiny \(ÚSK\)](#)

[Metodika vymezení ÚSES](#)

[Standard péče o přírodu a krajinu 01 002 Vytváření ÚSES \(plány a projekty\)](#)

[Jednotný dotační portál \(JDP\) pro podání žádosti o dotaci](#)

[Portál pro tvorbu rozpočtové přílohy žádosti o dotaci poskytovatele AOPK ČR](#)

[Náklady obvyklých opatření MŽP 2025 platné od 5. 11. 2024](#)

Dokumenty

- [11. výzva AOPK ČR, OPŽP 2021–2027 ZMV v Projektovém schématu AOPK ČR, specifický cíl 1.3](#)

AOPK OPŽP ZMV – 10. výzva SC 1.6 OPŽP – ZMV v Projektovém schématu AOPK ČR

- Stav: **probíhá**
- Celková alokace: **200 mil. Kč**
- Sběrná místa: **regionální pracoviště AOPK ČR**
- Typ žadatele: **Specifikováno ve výzvě**
- Lokalita: **Celá ČR**

Podání žádosti: 5. 11. 2024 – 30. 4. 2025

Další informace a podmínky platné v rámci 10. výzvy

Popis podporovaných opatření, aktivit, podaktivit:

Specifický cíl 1.6 – Posilování ochrany a zachování přírody, biologické rozmanitosti a zelené infrastruktury, a to i v městských oblastech, a snižování všech forem znečištění

Téma: Biodiverzita

V rámci specifického cíle bude možno podporovat:

Opatření 1.6.1: Podpora přírodních stanovišť a druhů a péče o nejcennější části přírody a krajiny
Nelze opětovně financovat projekty, které již byly podpořeny v rámci OPŽP 2014 - 2020 a žadatel se zavázal v době udržitelnosti k plnění cílů podpory.

- **Aktivita 1.6.1.1** Péče o přírodní stanoviště a druhy, opatření na podporu ohrožených druhů
 - Podaktivita: 1.6.1.1.1.100_05 Péče o travinné ekosystémy, vřesoviště a rákosiny, ZMV 05 Travinné ekosystémy
 - Podaktivita: 1.6.1.1.1.100_08 Péče o lesní stanoviště, ZMV 08 Lesní ekosystémy
 - Podaktivita: 1.6.1.1.1.100_01 Péče o vodní a mokřadní biotopy vázané na tůň, ZMV 01 Tůň
 - Podaktivita: 1.6.1.1.1.070_02 Péče o vodní a mokřadní biotopy vázané na malé vodní nádrže, ZMV 02 MVN
 - Podaktivita: 1.6.1.1.1.100_03 Péče o vodní a mokřadní biotopy vázané na rašeliniště, ZMV 03 Rašeliniště
 - Podaktivita: 1.6.1.1.1.100_04 Péče o vodní a mokřadní biotopy vázané na vodní toky a jejich nivy (revitalizace a renaturace), slepá ramena, rušení odvodnění, ZMV 04 Revitalizace toků, rušení odvodňovacích zařízení
 - Podaktivita: 1.6.1.1.1.100_07 Péče o biotopy ohrožených druhů vázaných na dřeviny rostoucí mimo les - vegetační prvky, ZMV 07 Vegetační krajinné prvky
 - Podaktivita: 1.6.1.1.1.100_09 Specifická opatření (narušení drnu, stružkování, pojezdy těžkou technikou, asanace kůrovcové hmoty, zviditelnění stěn), ZMV 09 Specifická opatření na podporu druhů a stanovišť
 - Podaktivita 1.6.1.1.2.100_09 Předcházení, minimalizace a náprava škod způsobených vybranými zvláště chráněnými druhy živočichů, ZMV 09 Specifická opatření na podporu druhů a stanovišť
- **Aktivita 1.6.1.2** Péče o chráněná území (přírodní dědictví)
 - Podaktivita: 1.6.1.2.1.100_05 Péče o travinné ekosystémy, vřesoviště a rákosiny, ZMV 05 Travinné ekosystémy
 - Podaktivita: 1.6.1.2.1.100_08 Péče o lesní stanoviště, ZMV 08 Lesní ekosystémy
 - Podaktivita: 1.6.1.2.1.100_01 Péče o vodní a mokřadní biotopy vázané na tůň, ZMV 01 Tůň
 - Podaktivita: 1.6.1.2.1.085_02 Péče o vodní a mokřadní biotopy vázané na malé vodní nádrže, ZMV 02 MVN
 - Podaktivita: 1.6.1.2.1.100_02 Péče o vodní a mokřadní biotopy vázané na malé vodní nádrže (kraje), ZMV 02 MVN
 - Podaktivita: 1.6.1.2.1.100_03 Péče o vodní a mokřadní biotopy vázané na rašeliniště, ZMV 03 Rašeliniště
 - Podaktivita: 1.6.1.2.1.100_04 Péče o vodní a mokřadní biotopy vázané na vodní toky a jejich nivy (revitalizace a renaturace), slepá ramena, rušení odvodnění, ZMV 04 Revitalizace toků, rušení odvodňovacích zařízení

- Podaktivita: 1.6.1.2.1.100_07 Péče o předměty ochrany vázané na dřeviny rostoucí mimo les - vegetační prvky, ZMV 07 Vegetační krajinné prvky
- Podaktivita: 1.6.1.2.1.100_09 Specifická opatření (narušení drnu, stružkování, pojezdy těžkou technikou, asanace kůrovcové hmoty, zviditelnění stěn), ZMV 09 Specifická opatření na podporu druhů a stanovišť
- **Aktivita 1.6.1.3** Omezení šíření invazních nepůvodních a expanzivních druhů
 - Podaktivita: 1.6.1.3.1.100_10 Omezení šíření invazních nepůvodních a expanzivních druhů, ZMV 10 Invazní rostliny a živočichové
- **Aktivita 1.6.1.5** Návštěvnická infrastruktura sloužící k usměrnění návštěvníků v chráněných územích a zvýšení povědomí o problematice ochrany přírody
 - Podaktivita: 1.6.1.5.1.070_11 Návštěvnická infrastruktura sloužící k usměrnění návštěvníků v chráněných územích a zvýšení povědomí o problematice ochrany přírody, ZMV 11 Návštěvnická infrastruktura

Hlavní cílové skupiny:

Vlastníci a správci pozemků, organizace podílející se na ochraně přírody a krajiny, správci povodí a správci vodních toků, obce a města.

Cílová území:

Území celé České republiky

Informace o způsobilosti výdajů:

Detailní informace o věcné a časové způsobilosti výdajů jsou uvedeny v platné verzi Příručky AOPK ČR.

Nejzazší datum pro ukončení fyzické a finanční realizace operace je 31. 12. 2029.

Pro konzultace se žadatel může obracet na příslušná [regionální pracoviště AOPK ČR](#).

Své dotazy můžete také posílat na e-mail aopk-dotazy-opzp21@nature.cz.

Vzory pro žadatele, Příručku AOPK ČR pro OPŽP 2021–2027 – ZMV a její přílohy najdete na [stránce programu](#).

Související odkazy:

[Jednotný dotační portál \(JDP\) pro podání žádosti o dotaci](#)

[Portál pro tvorbu rozpočtové přílohy žádosti o dotaci poskytovatele AOPK ČR](#)

[Náklady obvyklých opatření MŽP 2025 platné od 5. 11. 2024](#)

[Návrat vlků – webové stránky](#)

AOPK OPŽP ZMV – 9. výzva SC 1.3
OPŽP – ZMV v Projektovém schématu AOPK ČR

- Stav: **probíhá**
- Celková alokace: **300 mil. Kč**
- Sběrná místa: **regionální pracoviště AOPK ČR**
- Typ žadatele: **Specifikováno ve výzvě**
- Lokalita: **Celá ČR**

Podání žádosti: 5. 11. 2024 – 30. 4. 2025

Další informace a podmínky platné v rámci 9. výzvy

Popis podporovaných opatření, aktivit, podaktivit:

Specifický cíl 1.3 – Podpora přizpůsobení se změně klimatu, prevence rizika katastrof a odolnosti vůči nim s přihlédnutím k ekosystémovým přístupům

Téma: Klima – příroda

V rámci specifického cíle bude možno podporovat:

Opatření 1.3.1: Podpora přírodě blízkých opatření v krajině a sídlech

Nelze opětovně financovat projekty, které již byly podpořeny v rámci OPŽP 2014 - 2020 a žadatel se zavázal v době udržitelnosti k plnění cílů podpory.

- **Aktivita 1.3.1.1** Tvorba nových a obnova stávajících přírodě blízkých vodních prvků v krajině včetně sídel
 - Podaktivita 1.3.1.1.1.100_01 Vytváření a obnova tůní (mokřadů), ZMV 01 Tůně
 - Podaktivita 1.3.1.1.2.060_02 Malé vodní nádrže, ZMV 02 MVN
 - Podaktivita 1.3.1.1.3.100_04 Revitalizace a renaturace vodních toků a niv, ZMV 04 Revitalizace toků, rušení odvodňovacích zařízení
- **Aktivita 1.3.1.2** Tvorba nových a obnova stávajících vegetačních prvků a struktur, včetně opatření proti vodní a větrné erozi
 - Podaktivita 1.3.1.2.1.100_07 Vegetační krajinné prvky (založení prvků ÚSES), ZMV 07 Vegetační krajinné prvky
 - Podaktivita 1.3.1.2.1.080_07 Vegetační krajinné prvky (včetně skladebných prvků ÚSES), ZMV 07 Vegetační krajinné prvky
- **Aktivita 1.3.1.4** Zakládání a obnova veřejné sídelní zeleně
 - Podaktivita 1.3.1.4.1.085_07 Zakládání a obnova veřejné sídelní zeleně, ZMV 07 Vegetační krajinné prvky
 - Podaktivita 1.3.1.4.1.090_07 Zakládání a obnova veřejné sídelní zeleně vyplývající ze SSSZ, ZMV 07 Vegetační krajinné prvky
- **Aktivita 1.3.1.5** Odstranění či eliminace negativních funkcí odvodňovacích zařízení v krajině
 - Podaktivita 1.3.1.5.1.100_04 Odstranění či eliminace negativních funkcí odvodňovacích zařízení v krajině, ZMV 04 Revitalizace toků, rušení odvodňovacích zařízení

Hlavní cílové skupiny:

Vlastníci a správci pozemků, organizace podílející se na ochraně přírody a krajiny, správci povodí a správci vodních toků, obce a města.

Cílová území:

Území celé České republiky

Informace o způsobilosti výdajů:

Detailní informace o věcné a časové způsobilosti výdajů jsou uvedeny v platné verzi Příručky AOPK ČR.

Nejzazší datum pro ukončení fyzické a finanční realizace operace je 31. 12. 2029.

Pro konzultace se žadatel může obracet na příslušná [regionální pracoviště AOPK ČR](#).

Své dotazy můžete také posílat na e-mail aopk-dotazy-opzp21@nature.cz.

Vzory pro žadatele, Příručku AOPK ČR pro OPŽP 2021–2027 – ZMV a její přílohy najdete na [stránce programu](#).

<https://www.opzp.cz/nabidka-dotaci/>

Dotace 21: **Operační program Rybářství na období 2021–2027 JS** (průběžně)

Popis dotačního titulu

Operační program Rybářství je nástrojem čerpání prostředků z Evropského námořního, rybářského a akvakulturního fondu (ENRAF) v programovém období 2021–2027 a přispívá především k plnění cílů Společné rybářské politiky, Zelené dohody pro Evropu a Víceletého národního strategického plánu pro akvakulturu.

V České republice je OP Rybářství zaměřen na odvětví sladkovodní akvakultury a jeho hlavním cílem je konkurenceschopná, odolná a udržitelně se rozvíjející akvakultura, což je zároveň hlavní cíl pro oblast akvakultury definovaný v Zelené dohodě a v navazující strategii Evropské komise „Od zemědělece ke spotřebiteli“.

Řídicím orgánem zodpovědným za přípravu a implementaci OP Rybářství 2021–2027 je Ministerstvo zemědělství České republiky.

Ačkoliv cíle OP Rybářství 2014–2020 zůstávají nadále platné a podpora příslušných aktivit bude pokračovat, dojde v programovém období 2021–2027 k posunu v zaměření OP Rybářství. Změnou bude především orientace na projekty, které budou přispívat k plnění klíčových horizontálních priorit EU a environmentálních cílů EU, zejména Zelené dohody pro Evropu včetně a navazujících strategií: Strategie od zemědělece ke spotřebiteli a Strategie pro biodiverzitu. Zvýhodněny budou projekty pro přizpůsobení se změně klimatu, včetně opatření zmírňující dopady klimatické změny, dále budou zvýhodněny projekty zaměřené na snížení klimatické stopy akvakultury prostřednictvím podpory aktivit zaměřených na účinné využívání zdrojů nebo obnovitelných zdrojů (např. solárních panelů, hybridních vozidel apod.). Zvýhodněny budou rovněž projekty zvyšující energetickou účinnost akvakultury a její digitalizaci.

Jedna miliarda pro rybáře. V OP Rybářství 2021-2027 nově dostanou příspěvky i na mimoprodukční funkce rybníků vedoucí k lepšímu životnímu prostředí

Na péči o přírodu a krajinu se ještě více zaměřuje Operační program Rybářství 2021-2027, který připravilo Ministerstvo zemědělství (MZe). Mimo jiné bude možné nově získat příspěvek i za plnění mimoprodukčních funkcí rybníků na rybnících o velikosti dva až pět hektarů, které významně pomáhají životnímu prostředí. Na OP Rybářství půjde do roku 2027 přibližně 1 miliarda korun. Materiál dnes schválila vláda.

„Hlavním cílem je podporovat takové rybářství, aby bylo nejenom schopné obstát v mezinárodní konkurenci, ale zároveň přispívalo k lepší péči o přírodu a krajinu. Prioritou je zajistit, aby tato tradiční oblast zůstala dlouhodobě udržitelná a poskytovala kvalitní potraviny,“ řekl ministr zemědělství Zdeněk Nekula (KDU-ČSL).

Přibližně 1 miliarda korun je připravena pro příští období OP Rybářství do roku 2027. Příspěvky pro rybářské podniky, zpracovatele, výzkumné organizace, vysoké školy, rybářské svazy a další příjemce v tomto programovém období se ještě více zaměřují na ekologii a biologickou rozmanitost.

Prostřednictvím modernizací MZe podpoří zvýšení produkce, zvýšení podílu i sortimentu zpracovaných sladkovodních ryb pro český trh, což posílí postavení rybářských podniků.

Nově budou v rámci programu vypláceny příspěvky za plnění mimoprodukčních funkcí rybníků, jako je zadržování vody v krajině, retence při suchu a povodních, rekreace i sportovní vyžití pro obyvatele a zajištění vhodného prostředí pro různé druhy zvířat a rostlin.

„Podpora na mimoprodukční funkce umožní kompenzovat ekonomické ztráty podniků, které jim vznikají, protože plní celospolečenskou službu a cíle pro oblast klimatu a životního prostředí. Náhrady za akumulární a retenční funkce přispějí k zachování dobrého stavu rybníků, které slouží jako významný prvek při zmírňování dopadů klimatické změny. Předpokládáme, že ročně tak poskytneme kompenzace na přibližně 340 rybníků,“ uvedl ministr Nekula.

Peníze programu jsou zajištěny z národních (30 %) i unijních zdrojů (70 %), konkrétně z Evropského námořního, rybářského a akvakulturního fondu. Programový dokument vychází z Víceletého národního strategického plánu pro akvakulturu pro léta 2021 až 2030, který schválila vláda 13. září 2021.

OP Rybářství 2021-2027 navazuje na OP Rybářství 2014-2020, přičemž v novém období bude kladen důraz na plnění cílů Strategie EK „Od zemědělce ke spotřebiteli“ pro spravedlivé, zdravé a ekologické potravinové systémy, Strategie v oblasti biologické rozmanitosti do roku 2030 a k plnění priorit EU, kterými jsou odolnost a zelená a digitální transformace.

V ČR je produkce ryb zabezpečována z více než 93 % v rybnících, nejvíce zastoupenou rybou je kapr obecný (přes 82 %). Na území ČR se nachází přes 24 tisíc rybníků a malých vodních nádrží o celkové ploše zhruba 53 tisíc hektarů, které zadržují více než 420 milionů m³ vody.

Webová adresa

<https://eagri.cz/public/web/mze/dotace/operacni-program-rybarstvi-na-obdobi-2021-2027/>

<https://eagri.cz/public/web/mze/dotace/operacni-program-rybarstvi-na-obdobi-2021-2027/aktuality/jedna-miliarda-pro-rybare-v-op-rybarstvi.html>

Dotace 22: MZE Ministerstvo zemědělství ČR – 129 670 Dotace na údržbu a obnovu kulturních a venkovských prvků pro rok 2025 – **OB FO JS** (průběžně)

Dotační program č. 129 670	Údržba a obnova kulturních a venkovských prvků II pro rok 2025
Elektronická registrace žádosti prostřednictvím JDP	od 3. 2. 2025 (8:00 hod.) do 17. 2. 2025 (18:00 hod.)
Předložení žádosti a příloh předkládaných při podání žádosti na MZe	na základě výzvy MZe (zasílána e-mailem) do 3. 3. 2025 (včetně)
Příjem dokladů předkládaných po realizaci údržby/obnovy	od vydání rozhodnutí o poskytnutí dotace do 30. 9. 2026 (včetně)

- žádost musí být předběžně registrovaná vždy elektronickou cestou prostřednictvím Jednotného dotačního portálu (dále jen „JDP“) <https://jdp.mf.gov.cz/rispf>. Registrace bude zahájena ~~3. 2. 2025 v 8:00 hod. a ukončena 17. 2. 2025 v 18:00 hod.~~ Pro registraci na uvedený portál postačuje, aby žadatel měl funkční e-mailovou adresu a přístup na internet. Tato elektronická registrace žádosti není podáním žádosti o dotaci ve smyslu § 14 odst. 3 rozpočtových pravidel. K podání žádosti o dotaci dochází až předložením žádosti a příloh dle bodu 1 písm. m) Části A Zásad,

Více v dokumentu žádosti.

Web

<https://mze.gov.cz/public/portal/mze/dotace/narodni-dotace/dotace-na-udrzbu-a-obnovu-kulturnich-a-1/dotace-na-udrzbu-a-obnovu-kulturnich-a-venkovskych-prvku-pro-rok-2025>

Dotace 23: MZE Ministerstvo zemědělství ČR – Strategický plán SZP 2023–2027 – JS (průběžně)

Předpokládaný harmonogram příjmu žádostí pro rok 2025 pro Strategický plán SZP na období 2023–2027

Harmonogram příjmu žádostí SP SZP na rok 2025 v příloze je podrobnějším zobrazením podle jednotlivých intervencí, s uvedením specifických cílů, plánovaným datem zahájení a ukončení příjmu žádostí, finančních alokací, podporovanými aktivitami, územní působností a způsobilých žadatelů.

Pro projektové intervence rozvoje venkova si dovoluujeme upozornit, že v rámci dokládání povinných příloh po podání Žádosti o dotaci bude muset žadatel, stejně jako v rámci Programu rozvoje venkova, doložit platné stavební povolení (tj. do cca do 3 – 4 měsíců od ukončení příjmu žádostí).

Tematické oblasti

Termín příjmu žádostí

Přímé platby a plošné platby předkládané v rámci jednotné žádosti

Cca polovina dubna až polovina května 2025

- 01.21 – Základní podpora příjmu pro udržitelnost (= BISS) a 03.29 Doplnková redistributivní podpora příjmu pro udržitelnost
- 02.28 – Platba pro malé zemědělce
- 04.30 – Doplnková podpora příjmu pro mladé zemědělce
- 05.31 a 06.31 Režimy pro klima a životní prostředí (= Ekoplatba)
- 07.32 až 15.32 Podpory příjmu vázané na produkci
- 16.70 až 22.70 Agroenvironmentálně–klimatická opatření (AEKO)
- 23.70 – Ekologické zemědělství
- 25.70 – Zalesňování zemědělské půdy – péče o založený porost + staré závazky pro Zalesňování zemědělské půdy
- 26.70 – Péče o založený agrolesnický systém
- 27.70 – Zvýšení obranyschopnosti v chovu prasat vakcinací (= Antimikrobiální rezistence)
- 28.70 – Dobré životní podmínky zvířat
- 29.70 a 30.70 Lesnicko–environmentální platby
- 31.71 – Oblasti s přírodními a jinými omezeními (ANC)
- 32.72 – Oblasti Natura 2000 na zemědělské půdě

Projektové intervence – jarní kolo 2025 Od 29. 4. do 20. 5. 2025

- 35.73 – Technologické investice v lesním hospodářství
- 36.73 – Investice do lesnické infrastruktury
- 37.73 – Technologie snižující emise GHG a NH₃
- 40.73 – Vodohospodářská opatření v lesích
- 43.73 – Neproduktivní investice v lesích

Podporovaná aktivita:

opatření k posílení rekreační funkce lesa, např. značení, výstavba a rekonstrukce stezek pro turisty do šíře 2 metrů, značení významných přírodních prvků, výstavba herních, naučných a fitness prvků, výstavba studánek,

opatření k usměrňování návštěvnosti území, např. zřizování odpočinkových stanovišť, přístřešků, informačních tabulí, závor,

opatření k údržbě lesního prostředí, např. zařízení k odkládání odpadků,

opatření k zajištění bezpečnosti návštěvníků lesa, např. mostky, lávky, zábradlí, stupně,

nákup pozemků maximálně do částky odpovídající 10% celkových způsobilých výdajů, ze kterých je stanovena dotace, za podmínky dotační výzvy.

LESNÍ STEZKA

Oprávnění žadatelé:

Vlastník, nájemce, pachtýř nebo vypůjčitel PUPFL.

Sdružení s právní subjektivitou a spolek vlastníků, nájemců, pachtýřů nebo vypůjčitelů PUPFL.

Výše dotace:

- Výše dotace: 100% způsobilých výdajů.

Minimální výdaje, ze kterých je stanovena dotace, jsou 100 000 Kč na projekt.

Maximální výdaje, ze kterých je stanovena dotace, jsou 3 000 000 Kč na projekt.

Maximální výše dotace na jednoho příjemce dotace v rámci této operace činí 50 000 000 Kč za období 2023-2027.

Specifické podmínky: Projekt lze realizovat na PUPFL na území České republiky mimo zvláště chráněná území, oblasti Natura 2000 a území hl. města Prahy.

PUPFL, v rámci kterých se nachází předmět projektu, jsou zařízeny platným lesním hospodářským plánem nebo platnou lesní hospodářskou osnovou.

Termíny:

Zahájení příjmu žádosti: 29.04.2025 od 8:00 hodin

Ukončení příjmu žádostí: 20.05.2025 do 18:00 hodin

- 45.73 – Investice do nezemědělských činností

Projektové intervence – podzimní kolo 2025

Předpoklad říjen 2025

- 33.73 – Investice do zemědělských podniků
- 34.73 – Investice do zpracování zemědělských produktů
- 38.73 – Investice do obnovy kalamitních ploch
- 39.73 – Investice do ochrany MZD
- 44.73 – Přeměna porostů náhradních dřevin
- 49.75 – Zahájení činnosti mladého zemědělce
- 51.77 – Inovace při zpracování zemědělských produktů
- 53.77 – Podpora operačních skupin a projektů EIP

Projektové intervence – kontinuální příjem

- 41.73 – Zalesňování zemědělské půdy – založení porostu **Do 30. 11. 2025**
- 42.73 – Založení agrolesnického systému **Do 30. 11. 2025**
- 46.73 – Pozemkové úpravy **Od července 2025**
- 52.77 – Leader - projekty předkládané prostřednictvím Místních akčních skupin **Od března 2024** projekty konečných žadatelů předkládané prostřednictvím místních akčních skupin **Od konce roku 2024** projekty spolupráce místních

akčních skupin

- 54.78 – Podpora poradenství **Od 25. 4. 2023** záměr a) individuální poradenství
Od 1. 4. 2024 záměr c) specializované poradenství
- 55.78 – Podpora vzdělávání **Od února 2025** záměr a) Vzdělávací a informační akce a exkurze v zemědělství, potravinářství a lesnictví
Podzim 2025 záměr b) Výměna řídicích pracovníků

Odvětvové intervence – rok 2025

- 56.55 až 61.55 Odvětví včelařství **1. 8. 2024 – 31. 7. 2025**
 - 63.58 – Investice do výroby vína **1. 1. – 31. 8. 2025**
 - 62.58 – Restrukturalizace a přeměna vinic **1. 1. – 31. 12. 2025**
 - 64.47 až 78.47 Odvětví ovoce a zelenina
• 79.47 až 86.47 Odvětví vejce
• 87.47 až 93.47 Odvětví okrasné rostliny
• 94.47 až 97.47 Odvětví brambory
- Žádost o uznání OP – v průběhu celého roku **2025**
Žádost o nový operační program – **do 15. srpna 2025**
Žádost o změnu operačního programu na následující rok(y) – **do 15. září 2025**
Žádost o změnu operačního programu v průběhu roku 2025 – **do 15. listopadu 2025**
Žádost o část podpory – **do 31. července 2025** za výdaje vynaložené v 1. pololetí operačního programu
Žádost o zbývající část podpory nebo o roční podporu za rok 2024 – **do 15. února 2025**

Příslušná nařízení vlády a na ně navazující metodická doporučení, stejně tak jako Pravidla pro žadatele, kterými se stanovují podmínky pro projektové intervence SP SZP budou postupně zveřejňována po svém schválení na internetových stránkách [Ministerstva zemědělství](#) a [Státního zemědělského intervenčního fondu](#).

Ministerstvo zemědělství bude před jednotlivými koly příjmu žádostí na projektové intervence organizovat online školení k podmínkám Pravidel. Všechny termíny a pokyny pro přihlášení budou zveřejňovány na výše uvedených internetových stránkách.

<https://mze.gov.cz/public/portal/mze/dotace/szp-pro-obdobi-2021-2027/zakladni-informace/predpokladany-harmonogram-prijmu-zadosti>

Dotace 24: **MMR Ministerstvo pro místní rozvoj ČR** – Státní fond rozvoje bydlení: Úvěrové programy – **OB FO JS** (průběžně)

NEJEDNÁ SE O DOTACI V PRAVÉM SLOVA SMYSLU!!!

Nájemní bydlení

Nový úvěrově-dotační program na vybudování nájemních bytů. Až 111 mil. Kč na jeden projekt.

NPO brownfieldy

Dotace na revitalizaci území se starou stavební zátěží (brownfieldů) financované z Nástroje pro oživení a odolnost.

Panel 2013+

Úvěrový program na opravy a modernizace bytových domů – panelových i nepanelových. Důraz je kladen na komplexnost oprav.

Brownfieldy

Dotace a úvěry na revitalizaci území se starou stavební zátěží (brownfieldů) pro jiné než hospodářské využití.

Přehled ukončených programů

Přehled a dokumenty k ukončeným programům (Výstavba pro obce, Nájemní byty, Zateplování atd.)

Webová adresa

<http://www.sfrb.cz/>

<http://www.sfrb.cz/programy-a-podpory/programy/?L=0>

Dotace 25: **MMR Ministerstvo pro místní rozvoj ČR** – Národní dotace - 2025 a další plánované výzvy – **JS** (průběžně)

Obnova místních komunikací (DOTAČNÍ VÝZVA ZATÍM NEBYLA ZVEŘEJNĚNA. INFORMACE UVEDENÉ NÍŽE VYCHÁZEJÍ Z JIŽ UKONČENÝCH VÝZEV, MAJÍ TEDY POUZE INFORMATIVNÍ CHARAKTER. VÝZVA PRO ROK 2025 JEŠTĚ NEBYLA ZVEŘEJNĚNA.)

Dotace je zaměřena na obnovu místních komunikací a jejich součástí pro obce do 10 000 obyvatel.

[HTTPS://MMR.GOV.CZ/CS/NARODNI-DOTACE/PODPORA-A-ROZVOJ-REGIONU](https://mmr.gov.cz/cs/narodni-dotace/podpora-a-rozvoj-regionu)

[HTTPS://WWW.BOHEMIAGRANT.CZ/DOTACNI-VYZVA-OBEC/MISTNI-KOMUNIKACE.HTML](https://www.bohemiagrants.cz/dotacni-vyzva-obec/mistni-komunikace.html)

[HTTPS://DOTACEPROOBCE.CZ/DOTACE/OBNOVA-MISTNICH-KOMUNIKACI-1651945758](https://dotaceproobce.cz/dotace/obnova-mistnich-komunikaci-1651945758)

Podpora obnovy a rozvoje venkova

PORR - Podpora obnovy a rozvoje venkova (aktivita 2 a 3)

Ministerstvo pro místní rozvoj jako poskytovatel dotace vyhlašuje výzvu č. 1/2025/117D7620 k podávání žádostí o poskytnutí dotace pro rok 2025 z podprogramu 117D7620 Podpora obnovy a rozvoje venkova, programu 117D76 Podpora obnovy a rozvoje regionů.

Cílem výzvy je zejména stabilizace území formou zajištění základní infrastruktury a vybavenosti obcí a jejich svazků podporou níže uvedených aktivit v rámci obcí do 3 000 obyvatel.

Aktivita 2 - Rekonstrukce, přestavba a výstavba veřejných budov

Aktivita 3 - Podpora vybavení komunální technikou

Zahájení příjmu žádostí: **13. ledna 2025**

Ukončení příjmu žádostí: **31. března 2025**

Elektronický formulář Žádosti: <http://www3.mmr.cz/zad>

Ministerstvo pro místní rozvoj plánuje v závěru 1. pololetí 2025 vyhlásit výzvu k podávání žádostí o dotace na krytí části úrokových nákladů z úvěrů obcí (na tzv. úrokovou dotaci), které budou obce čerpat na dofinancování realizace projektů podpořených z této výzvy vyhlášené v podprogramu Podpora obnovy a rozvoje venkova. Předpokládá se, že tuto

úrokovou dotaci bude obec moci použít na náklady na úroky placené v průběhu prvních tří let splácení úvěru, a celková výše úrokové dotace bude moci dosahovat výše 300 tis. až 1 mil. Kč.

Dokumenty

- [Výzva k podávání žádostí 1/2025/117D7620 \[PDF, 238KB\]](#)
 - [Příloha č. 1 k Výzvě - Zásady \[,0KB\]](#)
 - Přílohy k žádosti - formuláře
-

Podpora obcí s 3001-10000 obyvateli

PORR – Podpora obcí s 3 001 – 10 000 obyvateli (aktivita 2)

Ministerstvo pro místní rozvoj jako poskytovatel dotace vyhlašuje výzvu č. 1/2025/117D7621 k podávání žádostí o poskytnutí dotace pro rok 2025 z podprogramu 117D7621 Podpora obcí s 3 001 – 10 000 obyvateli, programu 117D76 Podpora obnovy a rozvoje regionů.

Cílem výzvy je zejména stabilizace území formou zajištění základní infrastruktury a vybavenosti obcí s 3 001 – 10 000 obyvateli a jejich svazků podporou níže uvedené aktivity.

Aktivita 2 - Rekonstrukce, přestavba a výstavba veřejných budov

Zahájení příjmu žádostí: **13. ledna 2025**

Ukončení příjmu žádostí: **31. března 2025**

Elektronický formulář Žádosti: <http://www3.mmr.cz/zad>

Dokumenty

- [Výzva k podávání žádostí 1/2025/117D7621 \[PDF, 244KB\]](#)
 - [Příloha č. 1 k Výzvě - Zásady 0KB](#)
 - Přílohy k žádosti - formuláře
-

~~DT D – Podpora vítězů soutěže Vesnice roku~~

Oživení cestovního ruchu podporou infrastruktury cestovního ruchu

Ministerstvo pro místní rozvoj vyhláší nový podprogram na podporu udržitelného rozvoje cestovního ruchu (CR) a pozitivního dopadu cestovního ruchu na rozvoj regionů. Hlavním cílem podprogramu je podpora rozvoje veřejné infrastruktury cestovního ruchu a doprovodné infrastruktury cestovního ruchu.

Podprogram je rozdělen na dva dotační tituly:

DT 1 - Podpora veřejné infrastruktury CR na národní a nadregionální úrovni

DT 2 - Podpora veřejné infrastruktury CR v regionech (krajské grantové schéma) - oprávněnými žadateli **jsou pouze kraje.**

Oživení cestovního ruchu podporou infrastruktury CR 2025

Čtvrt miliardy na rozvoj infrastruktury cestovního ruchu. MMR významně posílí roli krajů při poskytování dotací na jeho podporu

<https://www.mmr.gov.cz/cs/ostatni/web/novinky/ctvrt-miliardy-na-rozvoj-infrastruktury-cestovniho>

Program ŽIVEL (SFPI)

Výzva je zaměřena na zajištění finančních prostředků Státnímu fondu podpory investic na realizaci programu 11773.

Cílem programu je financování obnovy obydlí postiženého živelní pohromou dne 24. června 2021 dle nařízení vlády č. 257/2021 Sb., o použití peněžních prostředků Státního fondu podpory investic formou dotace a úvěru na obnovu obydlí postiženého živelní pohromou dne 24. června 2021.

Příjemcem dotace je Státní fond podpory investic.

Výzva 1/2024/117D7310

Zahájení příjmu žádostí: 20. 3. 2024

Ukončení příjmu žádostí: 30. 6. 2026

Webová adresa

<https://www.mmr.cz/cs/narodni-dotace/podpora-a-rozvoj-regionu/podpora-rozvoje-regionu-2023>

<https://www.mmr.cz/cs/narodni-dotace>

<https://mmr.gov.cz/cs/narodni-dotace/podpora-a-rozvoj-regionu>

Dotace 26: MMR Ministerstvo pro místní rozvoj ČR – IROP 2021-2027 – aktuální vyhlášené nebo otevřené výzvy **OB **PO** **NNO** **JS** (průběžně)**

Plánované výzvy IROP 2021-2027

<https://irop.mmr.cz/cs/irop-2021-2027/planovane-vyzvy-irop-2021-2027>

Na této stránce Řídicí orgán IROP zveřejňuje plánované výzvy pro období 2021-2027 s orientačním datem vyhlášení výzvy. Všechny tyto uvedené výzvy budou vyhlášeny ve 14 hod. příslušného dne. Veškeré informace k nim naleznete v dokumentu - [harmonogram výzev](#) IROP 2021-2027 pro rok 2023.

V případě rozdílu mezi plánovaným datem vyhlášení na této stránce a v harmonogramu výzev na rok 2023 jsou relevantní údaje na této stránce. V harmonogramu výzev IROP na rok 2023 budou údaje dodatečně aktualizovány po projednání na Monitorovacím výboru IROP 2021-2027.

Již vyhlášené výzvy jsou k dispozici na stránce [výzvy IROP 2021-2027](#).

AKTUÁLNÍ VÝZVY níže

Web <https://irop.mmr.cz/cs/vyzvy-2021-2027?Status=ALL>

Otevření výzvy pomocí ctrl + kliknutí na název

•

105. výzva IOP - Vznik a modernizace sítě urgentních příjmů - SC 4.3 (ČR)

Příjem žádostí: 21. 1. 2025 - 21. 1. 2026

OTEVŘENÁ

•

104. výzva IROP - Vznik a modernizace sítě urgentních příjmů - SC 4.3 (PR)

Příjem žádostí: 21. 1. 2025 - 21. 1. 2026

OTEVŘENÁ

•

103. výzva IROP - Vznik a modernizace sítě urgentních příjmů - SC 4.3 (MRR)

Příjem žádostí: 21. 1. 2025 - 21. 1. 2026

OTEVŘENÁ

•

85. výzva IROP - Podpora ochrany veřejného zdraví - SC 4.3 (ČR)

Příjem žádostí: 31. 10. 2024 - 31. 10. 2025

OTEVŘENÁ

•

84. výzva IROP - Podpora ochrany veřejného zdraví - SC 4.3 (PR)

Příjem žádostí: 31. 10. 2024 - 31. 10. 2025

OTEVŘENÁ

•

83. výzva IROP - Podpora ochrany veřejného zdraví - SC 4.3 (MRR)

Příjem žádostí: 31. 10. 2024 - 31. 10. 2025

OTEVŘENÁ

•

98. výzva IROP - Podpora rozvoje a dostupnosti komunitní psychiatrické péče - SC 4.3 (PR)

Příjem žádostí: 9. 7. 2024 - 17. 12. 2025

OTEVŘENÁ

•

97. výzva IROP - Podpora rozvoje a dostupnosti komunitní psychiatrické péče - SC 4.3 (MRR)

Příjem žádostí: 9. 7. 2024 - 17. 12. 2025

OTEVŘENÁ

•

96. výzva - Školská poradenská zařízení, speciální vzdělávání a střediska výchovné péče SC 4.1(PR)

Příjem žádostí: 27. 5. 2024 - 31. 12. 2027

OTEVŘENÁ

•

95. výzva - Školská poradenská zařízení, speciální vzdělávání a střediska výchovné péče SC 4.1(MRR)

Příjem žádostí: 27. 5. 2024 - 31. 12. 2027

OTEVŘENÁ

•

47. výzva IROP - Rozvoj neveřejné síťové infrastruktury veřejné správy - SC 1.1 (ČR)

Příjem žádostí: 14. 5. 2024 - 30. 4. 2025

OTEVŘENÁ

•

46. výzva IROP - Rozvoj neveřejné síťové infrastruktury veřejné správy - SC 1.1 (PR)

Příjem žádostí: 14. 5. 2024 - 30. 4. 2025

OTEVŘENÁ

•

45. výzva IROP - Rozvoj neveřejné síťové infrastruktury veřejné správy - SC 1.1 (MRR)

Příjem žádostí: 14. 5. 2024 - 30. 4. 2025

OTEVŘENÁ

•

93. výzva IROP - Podpora vzniku základní sítě infekčních klinik a oddělení - SC 4.3 (ČR)

Příjem žádostí: 24. 4. 2024 - 24. 10. 2025

OTEVŘENÁ

•

92. výzva IROP - Podpora vzniku základní sítě infekčních klinik a oddělení - SC 4.3 (PR)

Příjem žádostí: 24. 4. 2024 - 24. 10. 2025

OTEVŘENÁ

•

91. výzva IROP - Podpora vzniku základní sítě infekčních klinik a oddělení - SC 4.3 (MRR)

Příjem žádostí: 24. 4. 2024 - 24. 10. 2025

OTEVŘENÁ

•

82. výzva IROP - Cestovní ruch - SC 4.4 (PR)

Příjem žádostí: 10. 4. 2024 - 14. 1. 2026

OTEVŘENÁ

•

81. výzva IROP - Cestovní ruch - SC 4.4 (MRR)

Příjem žádostí: 9. 4. 2024 - 14. 1. 2026

OTEVŘENÁ

•

108. výzva IROP - Plnicí a dobíjecí stanice pro veřejnou dopravu - SC 6.1 (ITI)

Příjem žádostí: 4. 3. 2024 - 31. 12. 2027

OTEVŘENÁ

•

116. výzva IROP - Sociální bydlení II. KPSV+ SC 4.2 (PR)

Příjem žádostí: 21. 2. 2024 - 23. 2. 2026

OTEVŘENÁ

•

115. výzva IROP - Sociální bydlení II. KPSV+ SC 4.2 (MRR)

Příjem žádostí: 21. 2. 2024 - 23. 2. 2026

OTEVŘENÁ

•

102. výzva IROP - Sociální bydlení II. - SC 4.2 (PR)

Příjem žádostí: 21. 2. 2024 - 23. 2. 2026

OTEVŘENÁ

•

101. výzva IROP - Sociální bydlení II. - SC 4.2 (MRR)

Příjem žádostí: 21. 2. 2024 - 23. 2. 2026

OTEVŘENÁ

•

107. výzva IROP - Plnicí a dobíjecí stanice pro veřejnou dopravu - SC 6.1 (PR)

Příjem žádostí: 7. 2. 2024 - 30. 1. 2026

OTEVŘENÁ

•

106. výzva IROP - Plnicí a dobíjecí stanice pro veřejnou dopravu - SC 6.1 (MRR)

Příjem žádostí: 6. 2. 2024 - 30. 1. 2026

OTEVŘENÁ

•

65. výzva IROP - Zelená infrastruktura - SC 2.2 (VRR)

Příjem žádostí: 25. 1. 2024 - 10. 6. 2026

OTEVŘENÁ

•

110. výzva IROP - Nízkoemisní a bezemisní vozidla pro veřejnou dopravu - SC 6.1 (VRR)

Příjem žádostí: 10. 1. 2024 - 27. 6. 2025

OTEVŘENÁ

•

80. výzva IROP - eHealth - SC 1.1 (ČR)

Příjem žádostí: 28. 11. 2023 - 28. 11. 2025

OTEVŘENÁ

•

79. výzva IROP - eHealth - SC 1.1 (PR)

Příjem žádostí: 28. 11. 2023 - 28. 11. 2025

OTEVŘENÁ

•

78. výzva IROP - eHealth - SC 1.1 (MRR)

Příjem žádostí: 28. 11. 2023 - 28. 11. 2025

OTEVŘENÁ

•

59. výzva IROP - Deinstitutionalizace sociálních služeb - SC 4.2 (PR)

Příjem žádostí: 15. 11. 2023 - 31. 12. 2027

OTEVŘENÁ

•

58. výzva IROP - Deinstitutionalizace sociálních služeb - SC 4.2 (MRR)

Příjem žádostí: 15. 11. 2023 - 31. 12. 2027

OTEVŘENÁ

•

57. výzva IROP - Podpora akutní a specializované lůžkové psychiatrické péče - SC 4.3 (PR)

Příjem žádostí: 17. 10. 2023 - 17. 10. 2025

OTEVŘENÁ

•

56. výzva IROP - Podpora akutní a specializované lůžkové psychiatrické péče - SC 4.3 (MRR)

Příjem žádostí: 17. 10. 2023 - 17. 10. 2025

OTEVŘENÁ

•

113. výzva IROP - Technická pomoc - SC 7.1 (MRR, PR, celá ČR)

Příjem žádostí: 21. 9. 2023 - 30. 6. 2029

OTEVŘENÁ

•

86. výzva IROP - Cestovní ruch - SC 5.1 (CLLD)

Příjem žádostí: 24. 8. 2023 - 31. 12. 2027

OTEVŘENÁ

•

90. výzva IROP - Cestovní ruch - SC 4.4 (ITI)

Příjem žádostí: 15. 8. 2023 - 31. 12. 2027

OTEVŘENÁ

•

70. výzva IROP - Kultura - památky a muzea - SC 5.1 (CLLD)

Příjem žádostí: 19. 7. 2023 - 31. 12. 2027

OTEVŘENÁ

•

114. výzva IROP - Kultura - knihovny - SC 5.1 (CLLD)

Příjem žádostí: 19. 7. 2023 - 31. 12. 2027

OTEVŘENÁ

•

94. výzva IROP - Další vzdělávání - SC 4.1 (ITI)

Příjem žádostí: 13. 7. 2023 - 31. 12. 2027

OTEVŘENÁ

•

62. výzva IROP - Památky - SC 4.4 (ITI)

Příjem žádostí: 7. 7. 2023 - 31. 12. 2027

OTEVŘENÁ

•

61. výzva IROP - Hasiči - SC 5.1 (CLLD)

Příjem žádostí: 20. 6. 2023 - 31. 12. 2027

OTEVŘENÁ

•

74. výzva IROP - Multimodální osobní doprava - SC 6.1 (ITI)

Příjem žádostí: 15. 6. 2023 - 31. 12. 2027

OTEVŘENÁ

•

73. výzva IROP - Veřejná prostranství - SC 5.1 (CLLD)

Příjem žádostí: 13. 6. 2023 - 31. 12. 2027

OTEVŘENÁ

•

77. výzva IROP - Zelená infrastruktura - SC 2.2 (ITI)

Příjem žádostí: 9. 5. 2023 - 31. 12. 2027

OTEVŘENÁ

•

48. výzva IROP - Vzdělávání - SC 5.1 (CLLD)

Příjem žádostí: 21. 3. 2023 - 31. 12. 2027

OTEVŘENÁ

•

60. výzva IROP - Doprava - SC 5.1 (CLLD)

Příjem žádostí: 14. 3. 2023 - 31. 12. 2027

OTEVŘENÁ

•

76. výzva IROP - Standardizace územních plánů - SC 1.1 (PR)

Příjem žádostí: 28. 2. 2023 - 19. 12. 2025

OTEVŘENÁ

•

75. výzva IROP - Standardizace územních plánů - SC 1.1 (MRR)

Příjem žádostí: 28. 2. 2023 - 19. 12. 2025

OTEVŘENÁ

•

67. výzva IROP - Telematika pro veřejnou dopravu - SC 6.1 (ITI)

Příjem žádostí: 19. 12. 2022 - 31. 12. 2027

OTEVŘENÁ

•

37. výzva IROP - Základní školy - SC 4.1 (ITI)

Příjem žádostí: 15. 12. 2022 - 31. 12. 2027

OTEVŘENÁ

•

39. výzva IROP - Nízkoemisní a bezemisní vozidla pro veřejnou dopravu - SC 6.1 (ITI)

Příjem žádostí: 12. 12. 2022 - 31. 12. 2027

OTEVŘENÁ

•

66. výzva IROP - Infrastruktura pro cyklistickou dopravu - SC 6.1 (ITI)

Příjem žádostí: 8. 12. 2022 - 31. 12. 2027

OTEVŘENÁ

•

50. výzva IROP - Muzea - SC 4.4 (ITI)

Příjem žádostí: 6. 12. 2022 - 31. 12. 2027

OTEVŘENÁ

•

49. výzva IROP - Sociální služby - SC 5.1 (CLLD)

Příjem žádostí: 5. 12. 2022 - 31. 12. 2027

OTEVŘENÁ

•

44. výzva IROP - Střední školy - SC 4.1 (VRR)

Příjem žádostí: 30. 11. 2022 - 31. 12. 2027

OTEVŘENÁ

•

43. výzva IROP - Střední školy - SC 4.1 (PR)

Příjem žádostí: 30. 11. 2022 - 31. 12. 2027

OTEVŘENÁ

•

42. výzva IROP - Střední školy - SC 4.1 (MRR)

Příjem žádostí: 30. 11. 2022 - 31. 12. 2027

OTEVŘENÁ

•

32. výzva IROP - Podpora rozvoje a dostupnosti zdravotní následné péče - SC 4.3 (PR)

Příjem žádostí: 29. 11. 2022 - 31. 10. 2025

OTEVŘENÁ

•

31. výzva IROP - Podpora rozvoje a dostupnosti zdravotní následné péče - SC 4.3 (MRR)

Příjem žádostí: 29. 11. 2022 - 31. 10. 2025

OTEVŘENÁ

•

53. výzva IROP - Infrastruktura pro bezpečnou nemotorovou dopravu (ITI) - SC 6.1 (MRR, PR)

Příjem žádostí: 14. 11. 2022 - 31. 12. 2027

OTEVŘENÁ

•

29. výzva IROP - eGovernment a kybernetická bezpečnost (ITI) - SC 1.1 (MRR, PR)

Příjem žádostí: 10. 11. 2022 - 31. 12. 2027

OTEVŘENÁ

•

38. výzva IROP - Sociální bydlení - SC 4.2 (ITI)

Příjem žádostí: 3. 11. 2022 - 31. 12. 2027

OTEVŘENÁ

•

30. výzva IROP - Sociální služby - SC 4.2 (ITI)

Příjem žádostí: 24. 10. 2022 - 31. 12. 2027

OTEVŘENÁ

•

10. výzva IROP - eGovernment a kybernetická bezpečnost - SC 1.1 (VRR)

Příjem žádostí: 17. 10. 2022 - 31. 8. 2025

OTEVŘENÁ

•

20. výzva IROP - Mateřské školy (ITI) – SC 4.1 (MRR, PR)

Příjem žádostí: 29. 9. 2022 - 31. 12. 2027

OTEVŘENÁ

•

22. výzva IROP - Silnice II. třídy na Prioritní regionální silniční síti - SC 3.1 (PR)

Příjem žádostí: 27. 9. 2022 - 31. 12. 2027

OTEVŘENÁ

•

21. výzva IROP - Silnice II. třídy na Prioritní regionální silniční síti - SC 3.1 (MRR)

Příjem žádostí: 27. 9. 2022 - 31. 12. 2027

OTEVŘENÁ

•

16. výzva IROP - Knihovny (ITI) - SC 4.4 (MRR, PR)

Příjem žádostí: 19. 9. 2022 - 31. 12. 2027

OTEVŘENÁ

•

19. výzva IROP - Integrovaný záchranný systém - SC 2.1 (ČR)

Příjem žádostí: 15. 9. 2022 - 30. 9. 2025

OTEVŘENÁ

•

18. výzva IROP - Integrovaný záchranný systém - PČR a HZS ČR - SC 2.1 (PR)

Příjem žádostí: 15. 9. 2022 - 30. 9. 2025

OTEVŘENÁ

•

17. výzva IROP - Integrovaný záchranný systém - PČR a HZS ČR - SC 2.1 (MRR)

Příjem žádostí: 15. 9. 2022 - 30. 9. 2025

OTEVŘENÁ

•

13. výzva IROP - Integrovaný záchranný systém - ZZS krajů - SC 2.1 (PR)

Příjem žádostí: 31. 8. 2022 - 31. 12. 2027

OTEVŘENÁ

•

12. výzva IROP - Integrovaný záchranný systém - ZZS krajů - SC 2.1 (MRR)

Příjem žádostí: 31. 8. 2022 - 31. 12. 2027

OTEVŘENÁ

Web <https://irop.mmr.cz/cs/vyzvy-2021-2027?Status=ALL>

Dotace 27: ESFČR - Možnosti financování nových dětských skupin (průběžně)

Srovnání všech aktuálně otevřených a plánovaných výzev NPO / OPZ / OPZ+ naleznete ke stažení [zde](#)

<https://www.esfcr.cz/nove-detske-skupiny>

Vyhlášené výzvy:



Výzva č. 045 NPO Budování kapacit DS - veřejný sektor

Výzva Národního plánu obnovy, zaměřená na výstavbu, rekonstrukce či nákup budov i venkovních prostor za účelem vybudování nových kapacit dětských skupin pro veřejný sektor, byla vyhlášena 17. 3. 2023.

Text výzvy, pravidla i veškeré přílohy naleznete na webu [Výzva č. 31_22_045 Budování kapacit dětských skupin dle zákona č. 247/2014 Sb., o poskytování služby péče o dítě v dětské skupině a o změně souvisejících zákonů - veřejný sektor \(mpsv.cz\)](#). Pro případné dotazy můžete využít e-mailovou adresu npo.detskeskupiny@mpsv.cz.

Plánované výzvy:



Výzva č. 061 OPZ+ - Vybudování dětských skupin (2)

Vyhlášení další výzvy OPZ+, zaměřené na vytvoření nových dětských skupin (neinvestiční výdaje na adaptaci prostor) spolu s podporou prvního roku provozu, je plánováno na první čtvrtletí roku 2024.

Po dokončení projektů z výše uvedených výzev (tj. po zápisu do evidence DS, případně po dokončení povinné fáze provozu) je dále možné čerpat příspěvek na provoz DS ze státního rozpočtu (vyjma organizačních složek státu a jejich příspěvkových organizací, kterým bude příspěvek na provoz vyplácen pomocí prostředků z OPZ+).



Financování provozu DS ze státního rozpočtu

Podrobnější informace k příspěvku na provoz DS ze státního rozpočtu naleznete [ZDE](#)

Další možnosti financování nových zařízení

- IROP (Integrovaný regionální operační program)
- Navýšení kapacit dětských skupin je podporováno i v rámci 48. výzvy programu IROP, více informací naleznete na webu [48. výzva IROP - Vzdělávání - SC 5.1 \(CLLD\)](#)

<https://www.esfcr.cz/nove-detske-skupiny>

Dotace 28: Ministerstvo průmyslu a obchodu ČR – Národní plán obnovy JS (průběžně)

Plán reforem a investic České republiky, které hodlá realizovat v rámci využití prostředků. Nástroje pro oživení a odolnost EU.

<https://www.planobnovy.cz/vyhlasene-vyzvy>

AKTUÁLNĚ VYHLÁŠENÉ VÝZVY PRO VEŘEJNOU SFÉRU

Komponenta 3.3—Zvyšování kapacit sociálního poradenství, sociální prevence a nepobytových služeb péče

[Detail výzvy](#)

Přijem žádosti

20.12.2024—14.2.2025 do 16 hod.

Vyhlášeno pro

Veřejná sféra, Soukromá sféra

Vyhlašovatel

Ministerstvo práce a sociálních věc

Cíl

Cílem předkládané výzvy je podpora navýšení a vznik nových kapacit ambulantních a terénních služeb sociální péče, aby byl co nejvíce podpořen nezávislý život osob využívajících tyto služby. Dále cílem je navýšení stávající či vytvoření nové kapacity v oblastech sociálního poradenství a sociální prevence a takto podpořit činnost těchto služeb.

Žadatel

Pro účely této výzvy jsou oprávněnými žadateli tyto subjekty:

- Kraj dle zákona č. 129/2000 Sb., o krajích, ve znění pozdějších předpisů,
- Obec, městys, město, statutární město, městský obvod, městská část dle zákona č. 128/2000 Sb., o obcích, ve znění pozdějších předpisů a hlavní město Praha, městská část hlavního města Prahy dle zákona č. 131/2000 Sb., o hlavním městě Praze, ve znění pozdějších předpisů (dále společně jen „obec“),
- Dobrovolný svazek obcí dle zákona č. 128/2000 Sb., o obcích, ve znění pozdějších předpisů, a jimi zřizované organizace,
- Příspěvková organizace územního samosprávného celku (obce, kraje) dle zákona č. 250/2000 Sb., o rozpočtových pravidlech územních rozpočtů, ve znění pozdějších předpisů,
- Další právnické osoby, které může zakládat a zřizovat obec dle § 35a zákona č. 128/2000 Sb., ve znění pozdějších předpisů, a ve kterých má územní samosprávný celek 100% podíl,

- ~~Další právnické osoby, které může zakládat a zřizovat kraj dle § 14 odst. 3 zákona č. 129/2000 Sb., o krajích (krajské zřízení), ve znění pozdějších předpisů, a ve kterých má územní samosprávný celek 100% podíl,~~
- ~~Další právnické osoby, které může zakládat nebo zřizovat hl. město Praha nebo městská část hlavního města Prahy dle zákona č. 131/2000 Sb., o hlavním městě Praze, ve znění pozdějších předpisů, v nichž má hl. město nebo městská část 100% podíl,~~
- ~~Organizační složky státu (dále jen OSS) a jimi zřizované příspěvkové organizace (dále jen PO-OSS),~~
- ~~Spolky a pobočné spolky dle §§ 214–302 zákona č. 89/2012 Sb., občanský zákoník, ve znění pozdějších předpisů, s tím, že v případě pobočného spolku musí podmínky výzvy plnit i hlavní spolek,~~
- ~~Obecně prospěšné společnosti zřízené podle zákona č. 248/1995 Sb., o obecně prospěšných společnostech, ve znění pozdějších předpisů,~~
- ~~Ústavy dle § 402–418 zákona č. 89/2012 Sb., občanský zákoník, ve znění pozdějších předpisů,~~
- ~~Církev, církevní organizace a církevní právnické osoby zřízené podle zákona č. 3/2002 Sb., o církvích a náboženských společnostech, ve znění pozdějších předpisů~~
- ~~Nadace (§306–393) a na nadační fondy (§ 394–401) zřízené podle zákona č. 89/2012 Sb., občanský zákoník, ve znění pozdějších předpisů~~

Zakladatelem a členem statutárních orgánů výše uvedených nestátních neziskových organizací (tj. spolku, pobočného spolku obecně prospěšné společnosti, ústavu, nadace a nadačního fondu) nesmí být podnikatelský subjekt (obchodní společnost s.r.o., a.s. apod.).

Odkazy

www.mpsv.cz

Komponenta 3.3 – Modernizace a rozvoj pobytových služeb sociální péče II

Detail výzvy

Přijem žádosti

20.12.2024 – 28.2.2025 do 16 hod.

Vyhlášeno pro

Veřejná sféra, Soukromá sféra

Vyhlašovatel

Ministerstvo práce a sociálních věc

Cíl

Cílem předkládané výzvy je modernizace a rozvoj pobytových služeb péče směřujících k co největší míře deinstitucionalizace, respektive aplikace principu zajištění nezávislého života, kdy primárním cílem je udržení osob co nejdéle v jejich přirozeném sociálním prostředí.

Žadatel

Pro účely této výzvy jsou oprávněnými žadateli tyto subjekty:

- ~~Kraj dle zákona č. 129/2000 Sb., o krajích, ve znění pozdějších předpisů,~~
- ~~Obec, městys, město, statutární město, městský obvod, městská část dle zákona č. 128/2000 Sb., o obcích, ve znění pozdějších předpisů a hlavní město Praha, městská část hlavního města Prahy dle zákona č. 131/2000 Sb., o hlavním městě Praze, ve znění pozdějších předpisů (dále společně jen „obec“),~~
- ~~Dobrovolný svazek obcí dle zákona č. 128/2000 Sb., o obcích, ve znění pozdějších předpisů, a jimi zřizované organizace,~~
- ~~Príspevková organizace územního samosprávného celku (obce, kraje) dle zákona č. 250/2000 Sb., o rozpočtových pravidlech územních rozpočtů, ve znění pozdějších předpisů,~~
- ~~Další právnické osoby, které může zakládat a zřizovat obec dle § 35a zákona č. 128/2000 Sb., ve znění pozdějších předpisů, a ve kterých má územní samosprávný celek 100% podíl,~~
- ~~Další právnické osoby, které může zakládat a zřizovat kraj dle § 14 odst. 3 zákona č. 129/2000 Sb., o krajích (krajské zřízení), ve znění pozdějších předpisů, a ve kterých má územní samosprávný celek 100% podíl,~~
- ~~Další právnické osoby, které může zakládat nebo zřizovat hl. město Praha nebo městská část hlavního města Prahy dle zákona č. 131/2000 Sb., o hlavním městě Praze, ve znění pozdějších předpisů, v nichž má hl. město nebo městská část 100% podíl,~~
- ~~Organizační složky státu a jimi zřizované příspěvkové organizace~~
- ~~Spolky a pobočné spolky dle § 214–302 zákona č. 89/2012 Sb., občanský zákoník, ve znění pozdějších předpisů, s tím, že v případě pobočného spolku musí podmínky výzvy plnit i hlavní spolek,~~
- ~~Obecně prospěšné společnosti zřízené podle zákona č. 248/1995 Sb., o obecně prospěšných společnostech, ve znění pozdějších předpisů,~~
- ~~Ústavy dle § 402–418 zákona č. 89/2012 Sb., občanský zákoník, ve znění pozdějších předpisů,~~
- ~~Církev, církevní organizace a církevní právnické osoby zřízené podle zákona č. 3/2002 Sb., o církvích a náboženských společnostech, ve znění pozdějších předpisů~~
- ~~Nadace (§306–393) a na nadační fondy (§ 394–401) zřízené podle zákona č. 89/2012 Sb., občanský zákoník, ve znění pozdějších předpisů~~

Zakladatelem a členem statutárních orgánů výše uvedených nestátních neziskových organizací (tj. spolku, pobočného spolku, obecně prospěšné společnosti, ústavu, nadace a nadačního fondu) nesmí být podnikatelský subjekt (obchodní společnost – s.r.o., a.s. apod.).

Odkazy

www.mpsv.cz

Komponenta 2.9 – Komplexní vodohospodářské studie

Detail výzvy

Příjem žádosti

22.12.2022 – 30.09.2025

Vyhlášeno pro

Veřejná sféra

Vyhlašovatel

Ministerstvo životního prostředí

Cíl

Cílem výzvy je zpracování studií k posouzení potenciálu zadržování vody v krajině a návrh konkrétních opatření. Studie budou zpracovány v několika typech s různou úrovní detailu výstupů s ohledem na rozsah řešeného území. (např. pro území malých povodí nebo samostatné úseky vodních toků a jejich niv.

Žadatel

Správy národních parků, Správa jeskyní ČR, Agentura ochrany přírody a krajiny ČR

Odkazy

www.mzp.cz

Komponenta 2.9 – Péče o chráněná území a území soustavy Natura 2000 a péče o chráněné druhy rostlin a živočichů

[Detail výzvy](#)

Příjem žádosti

22.8.2022 – 30.6.2025

Vyhlášeno pro

Veřejná sféra

Vyhlašovatel

Ministerstvo životního prostředí

Cíl

Cílem výzvy je zajištění povinností orgánů ochrany přírody ve vztahu k zvláště chráněným územím, soustavě Natura 2000 a zajišťování opatření k podpoře předmětů ochrany. Realizace a příprava záchranných programů a programů péče o zvláště chráněné druhy rostlin a živočichů a regionálních akčních plánů. Opatření k regulaci šíření invazních druhů a adaptační opatření pro zmírnění dopadů klimatické změny na vodní, nelesní a lesní ekosystémy ve zvláště chráněných územích a lokalitách soustavy Natura 2000. Zajištění podkladových materiálů a odborných studií za účelem prohloubení znalostí o určitém území či fenoménu a využití získaných poznatků k jeho efektivnější ochraně, jako podklad pro managementové plány či vyhodnocení efektivnosti programů a realizovaných opatření z hlediska jejich ekologického přínosu.

Žadatel

Správy národních parků, Správa jeskyní ČR, Agentura ochrany přírody a krajiny ČR

Odkazy

www.mzp.cz

Komponenta 7.3 – Energetická osvěta a dotační poradenství

Detail výzvy

Příjem žádosti

2.4.2024 – 31.12.2025

Vyhlášeno pro

Veřejná sféra

Vyhlašovatel

Ministerstvo životního prostředí, Státní fond životního prostředí

Cíl

Cílem výzvy je zajistit základní stupeň energeticko-dotačního poradenství pro domácnosti ohrožené energetickou chudobou a administrativní podporu klientům při realizaci opatření z dotačního programu Nová zelená úsporám Light, která povedou ke snížení energetické náročnosti stávajících rodinných domů

Žadatel

- Místní akční skupiny (MAS)
- Energetická konzultační a informační střediska (EKIS)
- Mobilní energetická konzultační a informační střediska (dále jen M-EKIS)

Odkazy

www.narodniprogramzp.cz

Komponenta 7.3 – Zpracování místní energetické koncepce (MEK)

Detail výzvy

Příjem žádosti

5.12.2023 – 30.6.2025

Vyhlášeno pro

Veřejná sféra

Vyhlašovatel

Ministerstvo průmyslu a obchodu

Cíl

Cílem výzvy je zpracování místní energetické koncepce, která by měla být nástrojem a návodem, jak optimalizovat dodávku energie vůči energii spotřebovávané v lokalitě konkrétní obce nebo dobrovolného svazku obcí. Místní energetická koncepce by tak měla být dokumentem, podle něhož by místní samospráva měla postupovat při komplexním řešení zajištění dodávky a spotřeby energie v příslušné lokalitě nebo také při dílčích řešeních v rámci jejích jednotlivých částí. Místní energetickou koncepcí je možné vytvořit pro jednotlivé obce nebo města a také pro dobrovolné svazky obcí v

případě, že jde o několik obcí, u kterých lze zpracovávat místní energetickou koncepci dohromady

Žadatel

- Veřejnoprávní právnické osoby – obec (město, městys, statutární město), městská část, svazek obcí

Odkazy

www.mpo-efekt.cz

Komponenta 2.2 – Snížení energetické náročnosti budov organizačních složek státu
[Detail výzvy](#)

Příjem žádosti

1.2.2024 – 31.12.2025 nebo do vyčerpání alokace

Vyhlášeno pro

Veřejná sféra

Vyhlašovatel

Ministerstvo průmyslu a obchodu

Cíl

Cílem výzvy je komplexní revitalizace budov organizačních složek státu s cílem snížení konečné spotřeby energie a dosažení úspory primární energie z neobnovitelných zdrojů min. ve výši 30 %.

Žadatel

- Organizační složka státu

Odkazy

www.mpo-efekt.cz

Komponenta 7.3 – Výzva NPŽP č. 1/2024: Energetická osvěta a dotační poradenství
[Detail výzvy](#)

Příjem žádosti

2. 4. 2024 - 31. 12. 2025

Vyhlášeno pro

Veřejná sféra

Vyhlašovatel

Ministerstvo životního prostředí, Státní fond životního prostředí

Cíl

Cílem výzvy je zajistit základní stupeň energeticko-dotačního poradenství pro domácnosti ohrožené energetickou chudobou a administrativní podporu klientům při realizaci opatření z dotačního programu Nová zelená úsporám Light, která povedou ke snížení energetické náročnosti stávajících rodinných nebo bytových domů.

Předmětem podpory je posílení stávající poradenské a konzultační sítě za účelem poskytování základní energetické osvěty a administrativní podpory klientům z programu Nová zelená úsporám Light.

Žadatel

- Místní akční skupiny (MAS)
- Energetická konzultační a informační střediska (EKIS)
- Mobilní energetická konzultační a informační střediska (dále jen M-EKIS)

Odkazy

www.narodniprogramzp.czwww.mzp.cz

Komponenta 2.9 – Opatření k naplňování komplexních vodohospodářských studií

Detail výzvy

Příjem žádosti

14.6.2024 – 30.11.2025

Vyhlášeno pro

Veřejná sféra

Vyhlašovatel

Ministerstvo životního prostředí

Cíl

Cílem výzvy je realizace vybraných opatření doporučených v komplexních vodohospodářských studiích opatření za účelem zadržování vody v krajině. Tato opatření musí být zároveň proveditelná z hlediska majetkoprávního. Mezi navrhovaná opatření bude náležet vytváření mokřadů a tůní, obnova rašelinišť, obnova malých vodních nádrží, eliminace plošného odvodnění zemědělské a lesní půdy, revitalizace vodních toků, obnova krajinných prvků (meze, remízy apod.), tvorba zatravněných pásů, průlehy, výsadba dřevin mimo les, revitalizace toku, pomístní zásahy formou řízené renaturace, podpora samovolných renaturací apod.

Žadatel

- Agentura ochrany přírody a krajiny ČR
- správy národních parků
- správy jeskyní ČR

Odkazy

www.mzp.cz

Komponenta 2.9 – Adaptace vodních, nelesních a lesních ekosystémů na změnu krajiny
[Detail výzvy](#)

Příjem žádosti

22.12.2023 – 30.9.2025

Vyhlášeno pro

Veřejná sféra

Vyhlašovatel

Ministerstvo životního prostředí

Cíl

Cílem výzvy je podpora revitalizace a renaturace vodních toků

Žadatel

Agentura ochrany přírody a krajiny ČR, správy národních parků, Správa jeskyní ČR

Odkazy

www.mzp.cz

Komponenta 1.4 – Demonstrativní projekty rozvoje aplikací pro města a průmyslové oblasti (např. 5G)
[Detail výzvy](#)

Příjem žádosti

31.10.2024 – 28.2.2025

Vyhlášeno pro

Veřejná sféra, Soukromá sféra

Vyhlašovatel

Ministerstvo průmyslu a obchodu

Cíl

Cílem Výzvy je urychlení vývoje komerčně použitelných aplikací pro sítě 5. generace (dále v textu „5G“) pomocí demonstrativních projektů.

Předmětem této Výzvy je podpořit zvyšování digitální úrovně malých, středních a velkých podniků (dále jen „Žadatel“ nebo v případě poskytnutí podpory také „Příjemce“) působících na českých a zahraničních trzích prostřednictvím podpory nákupu a zavádění pokročilých digitálních technologií za použití standardů sítí

elektronických komunikací 5G dle specifikací 3GPP pro Průmysl 4.0., které pomohou zajistit prostřednictvím podpory například automatizaci, digitalizaci dat a efektivnější propojení a řízení firemních procesů.

Projekt tak musí být v souladu se zaměřením specifického cíle D0.1 „Podpora digitalizace a využití nových technologií v podnikání“ Národní RIS3 strategie.

Žadatel

- Veřejná sféra
- Malé, střední a velké podniky

Odkazy

www.mpo.gov.cz

Komponenta 2.10 – Program Dostupné nájemní bydlení 2024

[Detail výzvy](#)

Příjem žádosti

od 1.10.2024

Vyhlášeno pro

Veřejná sféra, Soukromá sféra

Vyhlašovatel

Státní fond podpory investic

Cíl

Cílem je zvýšit nabídku cenově dostupného nájemního bydlení.

Žadatel

Oprávněným klientem v případě výstavby je právnická osoba, která má své sídlo na území

- a. České republiky nebo jiného členského státu Evropské unie,
- b. státu, který je smluvní stranou Dohody o Evropském hospodářském prostoru, nebo
- c. Švýcarské konfederace.

Oprávněným klientem v případě nákupu je:

- a. obec,
- b. hlavní město Praha nebo městská část hlavního města Prahy,
- c. dobrovolný svazek obcí,
- d. právnická osoba zřízená nebo založená obcí, dobrovolným svazkem obcí nebo krajem,
- e. kraj,
- f. registrovaná církev nebo náboženská společnost nebo svaz církví a náboženských společností nebo jimi založená právnická osoba,
- g. spolek, ústav, obecně prospěšná společnost, nadace nebo nadační fond za podmínky,

že nejméně po dobu 5 let bezprostředně před podáním Žádosti o poskytnutí podpory nepřetržitě poskytoval sociální bydlení nebo je registrovaným poskytovatelem sociálních služeb.

Odkazy

www.sfpi.cz

Komponenta 7.6. – Elektrifikace železniční dopravy (REPowerEU)

[Detail výzvy](#)

Příjem žádosti

9.9.2024 – 31.12.2025

Vyhlášeno pro

Veřejná sféra

Vyhlašovatel

Ministerstvo dopravy

Cíl

Cílem výzvy je elektrifikace v brněnském regionu.

Žadatel

Oprávněnými žadateli jsou Správa železnic, státní organizace

Odkazy

www.mdcr.cz

Komponenta 7.3 – Zavedení systému hospodaření s energií v podobě energetického managementu (EM)

[Detail výzvy](#)

Příjem žádosti

5.12.2023 – 30.6.2025 nebo do vyčerpání alokace

Vyhlášeno pro

Veřejná sféra, Soukromá sféra

Vyhlašovatel

Ministerstvo průmyslu a obchodu

Cíl

Cílem výzvy je zejména tvorbu dokumentů, organizaci (definici procesů, odpovědností, toků informací apod.), přípravu systémů pro monitorování a

vyhodnocování spotřeby energie a zavedení systému energetického managementu do praxe. Předpokládá se, že zavedený systém bude odpovídat požadavkům stanoveným ČSN EN 50001 nebo systémem environmentálního řízení a auditu (EMAS z anglického Eco-Management and Audit Scheme).

Žadatel

- Veřejnoprávní právnické osoby – obec, organizační složka státu, kraj, hlavní město Praha, městská část, město, městys, příspěvková organizace, státní podnik, statutární město, svazek obcí, školská právnická osoba, vysoká škola, veřejná výzkumná instituce, veřejná nezisková ústavní zdravotnická zařízení
- Obchodní korporace – akciová společnost, družstvo, společnost s ručením omezeným, veřejná obchodní společnost
- Ostatní – fyzická osoba podnikající, spolek, ústav, nadace, nadační fond a evidovaná církevní právnická osoba

Odkazy

www.mpo-efekt.cz

AKTUÁLNĚ VYHLÁŠENÉ VÝZVY PRO SOUKROMOU SFÉRU

Komponenta 4.5 – Design Credits III.

Detail výzvy

Příjem žádosti

12. 2. 2025 - 31. 7. 2025

Vyhlášeno pro

Soukromá sféra

Vyhlašovatel

Ministerstvo kultury ve spolupráci s CzechTrade

Cíl

Obecným cílem iniciativy Kreativní vouchery – Design Credits je podpořit vzájemnou spolupráci průmyslových designérů z Adresáře designérů CzechTrade a podnikatelského sektoru v oblasti design inovací, začlenění KKO do inovačního ekosystému ČR a zohlednění jejich funkce motoru inovací a růstu. Specifickým cílem výzvy je podpora spolupráce žadatele a poskytovatele designérských služeb, jež povede k vytvoření či inovaci výrobků. Externí služby průmyslových designérů mohou malým a středním podnikům pomoci inovovat jejich výrobky, rychle reagovat na požadavky trhu a tím podpořit jejich konkurenceschopnost, posílit exportní připravenost a významně zvýšit hodnotu jejich značky.

Investice se uskuteční prostřednictvím systému design creditů na podporu průmyslových inovací v malých a středních podnicích. Díky této kooperaci mezi podniky a profesionálními designéry dojde rovněž ke zvýšení adaptace na změny

vyvolané krizí, způsobenou pandemií COVID-19 a na její ekonomické dopady. Cílem této výzvy je přidělit cca 50 design creditů.

Žadatel

Žadatelem o dotaci mohou být malé a střední podniky (MSP) dle Doporučení Komise 2003/361/ES zveřejněném v Úředním věstníku EU L 124 dne 20. 5. 2003 se sídlem nebo provozovnou na území České republiky a s prokazatelnou historií min. 3 měsíce před vyhlášením výzvy.

Odkazy

www.mk.gov.cz

Komponenta 7.3 – Zvyšování odborných energetických kompetencí

Detail výzvy

Příjem žádosti

10. 2. 2025, 10:00 hod. - 30. 4. 2025, 15:00 hod. nebo do vyčerpání alokace

Vyhlášeno pro

Soukromá sféra

Vyhlašovatel

Ministerstvo životního prostředí/Státní fond životního prostředí ČR

Cíl

Cílem výzvy je podpora energetického vzdělávání a zvyšování odborných kompetencí osob poskytujících základní poradenské služby v oblasti energetiky, klimatu a renovací budov.

Žadatel

Právnícká osoba poskytující poradenskou a konzultační činnost v oblasti energetiky, která za posledních 5 let realizovala minimálně jeden kurz/školení obdobného rozsahu.

Odkazy

www.mzp.gov.czwww.narodniprogramzp.cz

Komponenta 2.7 – Úspory vody v průmyslu – II. výzva

Detail výzvy

Příjem žádosti

17. 2. 2025 - 30. 5. 2025

Vyhlášeno pro

Soukromá sféra

Vyhlašovatel

Ministerstvo průmyslu a obchodu

Cíl

Výzva je implementací investice 2.7.2.2. Úspora vody v průmyslu komponenty 2.7 Cirkulární ekonomika, recyklace a průmyslová voda v rámci pilíře 2 Fyzická infrastruktura a zelená tranzice. Cílem komponenty 2.7 Cirkulární ekonomika je v souladu se zásadními strategickými dokumenty Evropské unie (Zelená dohoda pro Evropu, Nový akční plán EU pro oběhové hospodářství) podpořit urychlení přechodu na oběhové hospodářství v České republice, předcházet vzniku odpadů, navýšit recyklační infrastrukturu a omezit plýtvání druhotnými surovinami, zvýšit obsah recyklovaných materiálů ve výrobcích, zvýšit surovinovou bezpečnost České republiky.

Investice 2.7.2.2. Úspora vody v průmyslu se v souladu se strategickými dokumenty EU zaměřuje i na oblast udržitelného nakládání s vodou s cílem podpořit opatření na úspory vody a optimalizaci využívání vody v podnikatelské sféře jako součást zavádění principů oběhového hospodářství a adaptace hospodářství na změny klimatu.

Žadatel

Podnikatelské subjekty

Odkazy

www.mpo.gov.cz

Komponenta 3.3 – Zvyšování kapacit sociálního poradenství, sociální prevence a nepobytových služeb péče

[Detail výzvy](#)

Příjem žádosti

20.12.2024 – 14.2.2025 do 16 hod.

Vyhlášeno pro

Veřejná sféra, Soukromá sféra

Vyhlašovatel

Ministerstvo práce a sociálních věc

Cíl

Cílem předkládané výzvy je podpora navýšení a vznik nových kapacit ambulantních a terénních služeb sociální péče, aby byl co nejvíce podpořen nezávislý život osob využívajících tyto služby. Dále cílem je navýšení stávající či vytvoření nové kapacity v oblastech sociálního poradenství a sociální prevence a takto podpořit činnost těchto služeb.

Žadatel

Pro účely této výzvy jsou oprávněnými žadateli tyto subjekty:

- Kraj dle zákona č. 129/2000 Sb., o krajích, ve znění pozdějších předpisů,
- Obec, městys, město, statutární město, městský obvod, městská část dle zákona č. 128/2000 Sb., o obcích, ve znění pozdějších předpisů a hlavní město Praha, městská část hlavního města Prahy dle zákona č. 131/2000 Sb., o hlavním městě Praze, ve znění pozdějších předpisů (dále společně jen „obec“),
- Dobrovolný svazek obcí dle zákona č. 128/2000 Sb., o obcích, ve znění pozdějších předpisů, a jimi zřizované organizace,
- Příspěvková organizace územního samosprávného celku (obce, kraje) dle zákona č. 250/2000 Sb., o rozpočtových pravidlech územních rozpočtů, ve znění pozdějších předpisů,
- Další právnické osoby, které může zakládat a zřizovat obec dle § 35a zákona č. 128/2000 Sb., ve znění pozdějších předpisů, a ve kterých má územní samosprávný celek 100% podíl,
- Další právnické osoby, které může zakládat a zřizovat kraj dle § 14 odst. 3 zákona č. 129/2000 Sb., o krajích (krajské zřízení), ve znění pozdějších předpisů, a ve kterých má územní samosprávný celek 100% podíl,
- Další právnické osoby, které může zakládat nebo zřizovat hl. město Praha nebo městská část hlavního města Prahy dle zákona č. 131/2000 Sb., o hlavním městě Praze, ve znění pozdějších předpisů, v nichž má hl. město nebo městská část 100% podíl,
- Organizační složky státu (dále jen OSS) a jimi zřizované příspěvkové organizace (dále jen PO OSS),
- Spolky a pobočné spolky dle § 214-302 zákona č. 89/2012 Sb., občanský zákoník, ve znění pozdějších předpisů, s tím, že v případě pobočného spolku musí podmínky výzvy plnit i hlavní spolek,
- Obecně prospěšné společnosti zřízené podle zákona č. 248/1995 Sb., o obecně prospěšných společnostech, ve znění pozdějších předpisů,
- Ústavy dle § 402-418 zákona č. 89/2012 Sb., občanský zákoník, ve znění pozdějších předpisů,
- Církev, církevní organizace a církevní právnické osoby zřízené podle zákona č. 3/2002 Sb., o církvích a náboženských společnostech, ve znění pozdějších předpisů
- Nadace (§306-393) a na nadační fondy (§ 394-401) zřízené podle zákona č. 89/2012 Sb., občanský zákoník, ve znění pozdějších předpisů

Zakladatelem a členem statutárních orgánů výše uvedených nestátních neziskových organizací (tj. spolku, pobočného spolku obecně prospěšné společnosti, ústavu, nadace a nadačního fondu) nesmí být podnikatelský subjekt (obchodní společnost – s.r.o., a.s. apod.).

Odkazy

www.mpsv.cz

Komponenta 3.3 – Modernizace a rozvoj pobytových služeb sociální péče II

[Detail výzvy](#)

Příjem žádosti

20.12.2024 – 28.2.2025 do 16 hod.

Vyhlášeno pro

Veřejná sféra, Soukromá sféra

Vyhlašovatel

Ministerstvo práce a sociálních věc

Cíl

Cílem předkládané výzvy je modernizace a rozvoj pobytových služeb péče směřujících k co největší míře deinstitucionalizace, respektive aplikace principu zajištění nezávislého života, kdy primárním cílem je udržení osob co nejdéle v jejich přirozeném sociálním prostředí.

Žadatel

Pro účely této výzvy jsou oprávněnými žadateli tyto subjekty:

- Kraj dle zákona č. 129/2000 Sb., o krajích, ve znění pozdějších předpisů,
- Obec, městys, město, statutární město, městský obvod, městská část dle zákona č. 128/2000 Sb., o obcích, ve znění pozdějších předpisů a hlavní město Praha, městská část hlavního města Prahy dle zákona č. 131/2000 Sb., o hlavním městě Praze, ve znění pozdějších předpisů (dále společně jen „obec“),
- Dobrovolný svazek obcí dle zákona č. 128/2000 Sb., o obcích, ve znění pozdějších předpisů, a jimi zřizované organizace,
- Příspěvková organizace územního samosprávného celku (obce, kraje) dle zákona č. 250/2000 Sb., o rozpočtových pravidlech územních rozpočtů, ve znění pozdějších předpisů,
- Další právnické osoby, které může zakládat a zřizovat obec dle § 35a zákona č. 128/2000 Sb., ve znění pozdějších předpisů, a ve kterých má územní samosprávný celek 100% podíl,
- Další právnické osoby, které může zakládat a zřizovat kraj dle § 14 odst. 3 zákona č. 129/2000 Sb., o krajích (krajské zřízení), ve znění pozdějších předpisů, a ve kterých má územní samosprávný celek 100% podíl,
- Další právnické osoby, které může zakládat nebo zřizovat hl. město Praha nebo městská část hlavního města Prahy dle zákona č. 131/2000 Sb., o hlavním městě Praze, ve znění pozdějších předpisů, v nichž má hl. město nebo městská část 100% podíl,
- Organizační složky státu a jimi zřizované příspěvkové organizace
- Spolky a pobočné spolky dle „§ 214-302 zákona č. 89/2012 Sb., občanský zákoník, ve znění pozdějších předpisů, s tím, že v případě pobočného spolku musí podmínky výzvy plnit i hlavní spolek,
- Obecně prospěšné společnosti zřízené podle zákona č. 248/1995 Sb., o obecně prospěšných společnostech, ve znění pozdějších předpisů,
- Ústavy dle § 402-418 zákona č. 89/2012 Sb., občanský zákoník, ve znění pozdějších předpisů,
- Církev, církevní organizace a církevní právnické osoby zřízené podle zákona č. 3/2002 Sb., o církvích a náboženských společnostech, ve znění pozdějších předpisů
- Nadace (§306-393) a na nadační fondy (§ 394-401) zřízené podle zákona č. 89/2012 Sb., občanský zákoník, ve znění pozdějších předpisů

Zakladatelem a členem statutárních orgánů výše uvedených nestátních neziskových organizací (tj. spolku, pobočného spolku obecně prospěšné společnosti, ústavu, nadace a nadačního fondu) nesmí být podnikatelský subjekt (obchodní společnost – s.r.o., a.s. apod.).

Odkazy

www.mpsv.cz

Komponenta 2.9 – Adaptace vodních, nelesních a lesních ekosystémů na změnu klimatu
[Detail výzvy](#)

Příjem žádosti

7.11.2024 – 31.3.2025 nebo do vyčerpání alokace

Vyhlášeno pro

Soukromá sféra, Široká veřejnost

Vyhlašovatel

Agentura ochrany přírody a krajiny České republiky (AOPK ČR)

Cíl

Cílem výzvy je podpora adaptačních opatření pro zmírnění dopadů klimatické změny na vodní, nelesní a lesní ekosystémy

Žadatel

Oprávněnými žadateli jsou všechny fyzické a právnické osoby s výjimkou:

1. krajů,
2. velké právnické osoby s ekonomickou činností v oddíle dle klasifikace NACE CZ A.01 – Rostlinná a živočišná výroba, myslivost a souvis. činnost (klasifikace dle NACE CZ) pokud je plánované opatření stejného charakteru jako ekonomická činnost a zároveň není celou svou plochou ve zvláště chráněném území, území soustava NATURA 2000 nebo součástí registrovaného významného krajinného prvku podle § 6 zákona č. 114/1992 Sb., v platném znění

Odkazy

www.nature.cz

Komponenta 2.9 – Opatření k naplňování komplexních vodohospodářských studií
[Detail výzvy](#)

Příjem žádosti

7.11.2024 – 27.2.2025 nebo do vyčerpání alokace

Vyhlášeno pro

Soukromá sféra, Široká veřejnost

Vyhlašovatel

Agentura ochrany přírody a krajiny České republiky (AOPK ČR)

Cíl

Cílem výzvy je realizace opatření, které přímo vychází ze studií zpracovaných v rámci programu NPO – POPFK, podprogram 167 Komplexní vodohospodářské studie

Žadatel

Oprávněnými žadateli jsou všechny fyzické a právnické osoby.

Oprávněným žadatelem je jak vlastník nemovitosti, tak nájemce či pachtýř.
Oprávněným žadatelem je i osoba, která je na základě jiného písemného dokumentu (souhlasu vlastníka pozemku) oprávněna projekt realizovat a zajistit jeho udržitelnost.

Odkazy

www.nature.cz

Komponenta 7.1 – Výstavba, rekonstrukce a modernizace distribučních sítí

Detail výzvy

Příjem žádosti

21.12.2023 – 31.3.2025

Vyhlášeno pro

Soukromá sféra

Vyhlašovatel

Ministerstvo průmyslu a obchodu

Cíl

Cílem výzvy je vytvoření dostatečné kapacity pro připojení obnovitelných zdrojů energie do distribučních sítí odstraněním jejich úzkých míst na území ČR.

Žadatel

Podnikatelské subjekty, které jsou držiteli licence na distribuci elektřiny vydané Energetickým regulačním úřadem

Odkazy

www.mpo.gov.czwww.mpo.gov.cz

Komponenta 4.2 – Podřízený úvěr

Detail výzvy

Příjem žádosti

15.9.2023 – 30.6.2026

Vyhlášeno pro

Soukromá sféra

Vyhlašovatel

Ministerstvo průmyslu a obchodu

Cíl

Podporou ve formě podřízených zvýhodněných investičních úvěrů posílit investiční aktivity a konkurenceschopnost malých a středních podniků a umožnit jim realizaci podnikatelských projektů přispívajících k plnění klimatických cílů a zelené transformaci.

Žadatel

Malé a střední podniky

Odkazy

www.nrb.cz

Komponenta 2.5 – Energetičtí koordinátoři Místních akčních skupin (EnKo MAS)

[Detail výzvy](#)

Příjem žádosti

11.10.2022 - 30. 9. 2025 nebo do vyčerpání alokace

Vyhlášeno pro

Soukromá sféra

Vyhlašovatel

Ministerstvo průmyslu a obchodu

Cíl

Cílem výzvy je zvýšit povědomí o způsobech zvyšování energetické účinnosti a šetrném zacházení s energetickými zdroji;

Propagovat individuální a národní přínos energeticky úsporných projektů pro občany, zástupce veřejné správy a podnikatele;

Zvýšit informovanost v oblasti inovativních technologií a postupů ke zvýšení efektivnosti užití energie a vyššího užívání obnovitelných a druhotných zdrojů;

Informovat o dostupných podporách energeticky úsporných projektů v rámci existujících programů podpor a dalších možnostech financování;

Informovat veřejnost o existujících energeticky úsporných opatřeních a o dostupných finančních podporách pro realizaci energeticky úsporných projektů v rámci programů podpor;

Koordinační činnost v oblasti přípravné fáze projektů komunitní energetiky.

Žadatel

- Fyzická osoba podnikající
- Místní akční skupina ve formě spolku
- Obecně prospěšné společnosti nebo ústavy (v rámci 1 žádosti je povinnost nominovat alespoň 1 koordinátora)

Žadatel musí doložit splnění minimálně kvalifikaci koordinátora dle výzvy.

Odkazy

www.mpo-efekt.cz

Komponenta 2.5 – Mobilní energetická konzultační a informační střediska (M-EKIS)

Detail výzvy

Příjem žádosti

13.4.2023 - 30.9.2025 nebo do vyčerpání alokace

Vyhlášeno pro

Soukromá sféra

Vyhlašovatel

Ministerstvo průmyslu a obchodu

Cíl

Dotace je určena na podporu poradenské a konzultační služby v oblasti zvyšování energetické účinnosti a propagaci individuálního a národního přínosu energeticky úsporných projektů pro občany, zástupce veřejné správy a podnikatele.

Žadatel

Podnikající fyzická osoba tuzemská, místní akční skupina (MAS)

Odkazy

www.mpo-efekt.cz

Komponenta 1.4 – Demonstrativní projekty rozvoje aplikací pro města a průmyslové oblasti (např. 5G)

Detail výzvy

Příjem žádosti

31.10.2024 – 28.2.2025

Vyhlášeno pro

Veřejná sféra, Soukromá sféra

Vyhlašovatel

Ministerstvo průmyslu a obchodu

Cíl

Cílem Výzvy je urychlení vývoje komerčně použitelných aplikací pro sítě 5. generace (dále v textu „5G“) pomocí demonstrativních projektů.

Předmětem této Výzvy je podpořit zvyšování digitální úrovně malých, středních a velkých podniků (dále jen „Žadatel“ nebo v případě poskytnutí podpory také „Příjemce“) působících na českých a zahraničních trzích prostřednictvím podpory nákupu a zavádění pokročilých digitálních technologií za použití standardů sítí elektronických komunikací 5G dle specifikací 3GPP pro Průmysl 4.0., které pomohou zajistit prostřednictvím podpory například automatizaci, digitalizaci dat a efektivnější propojení a řízení firemních procesů.

Projekt tak musí být v souladu se zaměřením specifického cíle D0.1 „Podpora digitalizace a využití nových technologií v podnikání“ Národní RIS3 strategie.

Žadatel

- Veřejná sféra
- Malé, střední a velké podniky

Odkazy

www.mpo.gov.cz

Komponenta 2.10 – Program Dostupné nájemní bydlení 2024
Detail výzvy

Příjem žádosti

od 1.10.2024

Vyhlášeno pro

Veřejná sféra, Soukromá sféra

Vyhlašovatel

Státní fond podpory investic

Cíl

Cílem je zvýšit nabídku cenově dostupného nájemního bydlení.

Žadatel

Oprávněným klientem v případě výstavby je právnická osoba, která má své sídlo na území

- a. České republiky nebo jiného členského státu Evropské unie,
- b. státu, který je smluvní stranou Dohody o Evropském hospodářském prostoru, nebo
- c. Švýcarské konfederace.

Oprávněným klientem v případě nákupu je:

- a. obec,
- b. hlavní město Praha nebo městská část hlavního města Prahy,
- c. dobrovolný svazek obcí,
- d. právnická osoba zřízená nebo založená obcí, dobrovolným svazkem obcí nebo krajem,
- e. kraj,
- f. registrovaná církev nebo náboženská společnost nebo svaz církví a náboženských společností nebo jimi založená právnická osoba,
- g. spolek, ústav, obecně prospěšná společnost, nadace nebo nadační fond za podmínky, že nejméně po dobu 5 let bezprostředně před podáním Žádosti o poskytnutí podpory nepřetržitě poskytoval sociální bydlení nebo je registrovaným poskytovatelem sociálních služeb.

Odkazy

www.sfpi.cz

Komponenta 7.3 – Zavedení systému hospodaření s energií v podobě energetického managementu (EM)

[Detail výzvy](#)

Příjem žádosti

5.12.2023 – 30.6.2025 nebo do vyčerpání alokace

Vyhlášeno pro

Veřejná sféra, Soukromá sféra

Vyhlašovatel

Ministerstvo průmyslu a obchodu

Cíl

Cílem výzvy je zejména tvorbu dokumentů, organizaci (definici procesů, odpovědností, toků informací apod.), přípravu systémů pro monitorování a vyhodnocování spotřeby energie a zavedení systému energetického managementu do praxe. Předpokládá se, že zavedený systém bude odpovídat požadavkům stanoveným ČSN EN 50001 nebo systémem environmentálního řízení a auditu (EMAS z anglického Eco-Management and Audit Scheme).

Žadatel

- Veřejnoprávní právnické osoby – obec, organizační složka státu, kraj, hlavní město Praha, městská část, město, městys, příspěvková organizace, státní podnik, statutární město, svazek obcí, školská právnická osoba, vysoká škola, veřejná výzkumná instituce, veřejná nezisková ústavní zdravotnická zařízení
- Obchodní korporace – akciová společnost, družstvo, společnost s ručením omezeným, veřejná obchodní společnost
- Ostatní – fyzická osoba podnikající, spolek, ústav, nadace, nadační fond a evidovaná církevní právnická osoba

Odkazy

www.mpo-efekt.cz

AKTUÁLNĚ VYHLÁŠENÉ VÝZVY PRO ŠIROKOU VEŘEJNOST

Komponenta 2.5 – Nová zelená úsporám light

[Detail výzvy](#)

Příjem žádosti

3.9.2024 10:00 - 30.10.2025 15:00

Vyhlášeno pro

Široká veřejnost

Vyhlašovatel

Ministerstvo životního prostředí

Cíl

Cílem výzvy je snížení emisí a energetické náročnosti stávajících rodinných a bytových domů. Podpora z této výzvy je speciálně zaměřena na skupiny obyvatel s nízkými příjmy, příjemce vybraných typů sociálních dávek a důchodů.

Podpora se poskytuje na pořízení a instalaci nového hlavního zdroje tepla na vytápění, výměnou za stávající hlavní zdroj tepla na vytápění ve stávajícím (řádně dokončeném) rodinném domě, popř. bytové jednotce bytového domu

Žadatel

Žadatel má ke dni podání žádosti, po celou dobu její administrace a po dobu udržitelnosti trvalý pobyt v podporované nemovitosti.

Žadatel je vlastník nebo spoluvlastník podporovaného:

- rodinného domu (dle definice RD uvedené v kapitole 10) nebo
- bytu v bytovém domě nebo spoluvlastnického podílu na bytovém domě s právem užívat posuzovaný byt nebo je
- člen bytového družstva s právem užívání posuzovaného bytu v bytovém domě.

Žadatel a všichni členové domácnosti ke dni podání žádosti o podporu:

- pobírají starobní důchod a nevlastní další stavbu pro bydlení nebo podíl na takovéto nemovitosti, a to včetně bytu v bytovém domě nebo členský podíl v bytovém družstvu, který mu zajišťuje možnost užívání bytu, nebo
- pobírají invalidní důchod 3. stupně, nebo
- jsou zahrnuti do okruhu společně posuzovaných osob v žádosti o příspěvek na bydlení v dané nemovitosti, nebo
- jsou zahrnuti do okruhu společně posuzovaných osob v žádosti o přídavek na dítě žijící ve společné domácnosti se žadatelem.

Odkazy

www.novazelenausporam.cz

Komponenta 2.9 – Adaptace vodních, nelesních a lesních ekosystémů na změnu klimatu
Detail výzvy

Příjem žádosti

7.11.2024 – 31.3.2025 nebo do vyčerpání alokace

Vyhlášeno pro

Soukromá sféra, Široká veřejnost

Vyhlašovatel

Agentura ochrany přírody a krajiny České republiky (AOPK ČR)

Cíl

Cílem výzvy je podpora adaptačních opatření pro zmírnění dopadů klimatické změny na vodní, nelesní a lesní ekosystémy

Žadatel

Oprávněnými žadateli jsou všechny fyzické a právnické osoby s výjimkou:

1. krajů,
2. velké právnické osoby s ekonomickou činností v oddíle dle klasifikace NACE CZ A.01 – Rostlinná a živočišná výroba, myslivost a souvis. činnost (klasifikace dle NACE CZ) pokud je plánované opatření stejného charakteru jako ekonomická činnost a zároveň není celou svou plochou ve zvláště chráněném území, území soustava NATURA 2000 nebo součástí registrovaného významného krajinného prvku podle § 6 zákona č. 114/1992 Sb., v platném znění

Odkazy

www.nature.cz

Komponenta 2.9 – Opatření k naplňování komplexních vodohospodářských studií
Detail výzvy

Příjem žádosti

7.11.2024 – 27.2.2025 nebo do vyčerpání alokace

Vyhlášeno pro

Soukromá sféra, Široká veřejnost

Vyhlašovatel

Agentura ochrany přírody a krajiny České republiky (AOPK ČR)

Cíl

Cílem výzvy je realizace opatření, které přímo vychází ze studií zpracovaných v rámci programu NPO – POPFK, podprogram 167 Komplexní vodohospodářské studie

Žadatel

Oprávněnými žadateli jsou všechny fyzické a právnické osoby.

Oprávněným žadatelem je jak vlastník nemovitosti, tak nájemce či pachtýř.
Oprávněným žadatelem je i osoba, která je na základě jiného písemného dokumentu (souhlasu vlastníka pozemku) oprávněna projekt realizovat a zajistit jeho udržitelnost.

Odkazy

www.nature.cz

Web

<https://www.planobnovy.cz/vyhlasene-vyzvy>

Dotace 29: Ministerstvo vnitra ČR, generální ředitelství Hasičského záchranného sboru – Investiční dotace pro JSDH obcí - Vyhlášené výzvy JS (průběžně)

Popis dotačního titulu

Informace ze dne 12. března 2025

MV-generální ředitelství Hasičského záchranného sboru České republiky sděluje, že došlo k aktualizaci pořadníků výzev na rok 2025 na základě odstoupení žadatelů **se stavem k 5.**

březnu 2025:

- výzva: JSDH_V2A_2025 - Pořízení nového dopravního automobilu - aktualizace pořadníku: **ZDE**
- výzva: JSDH_V2B_2025 - Pořízení požárního přívěsu pro hašení - aktualizace pořadníku: **ZDE**
- výzva: JSDH_V3_2025 - Stavba nebo rekonstrukce požární zbrojnice - aktualizace pořadníku: **ZDE**

Informace ze dne 17. ledna 2025

MV-generální ředitelství Hasičského záchranného sboru České republiky sděluje, že byla vyhlášena výzva pro podání žádostí o dotaci obcím v rámci programu „Účelové investiční dotace pro jednotky SDH obcí“ pro rok 2025:

JSDH V1 2025 Pořízení nové cisternové automobilové stříkačky z rámcové dohody

Nedílnou součástí výzvy jsou také její následující přílohy:

- technické podmínky **CAS 20/4000/240 - S2R,**
- technické podmínky **CAS 30/8500/510 - S2R,**
- technické podmínky **CAS 30/9000/540 - S3VH,**
- **Přístupová smlouva k rámcové dohodě** - v editované podobě - **ZDE.**

Přístupová smlouva k rámcové dohodě musí být podepsána uznávaným elektronickým podpisem osoby oprávněné jednat za obec a při podpisu nesmí být uzamčena, aby mohla být následně podepsána za stát.

K žádosti je nezbytné přiložit také přílohu "Zdůvodnění nezbytnosti akce" na následujícím **formuláři.**

Příloha "Zdůvodnění nezbytnosti akce" musí být podepsána osobou oprávněnou jednat za obec.

Žádost se povinně eviduje v elektronickém formuláři Jednotného dotačního portálu MF (dále jen „portál“): **<https://jdp.mf.gov.cz/rispf>**.

Zahájení evidence žádostí v portálu MF: pondělí 20. ledna 2025 ve 12:01 hod

Ukončení evidence žádostí v portálu MF: pondělí 24. února 2025 ve 23:59 hod

UPOZORŇUJEME, že odesláním elektronického formuláře žádosti v „portálu“ ještě není žádost **PODÁNA!**

Žádost, která bude prostřednictvím „portálu“ vygenerována (.pdf), se podává (zasílá), spolu se všemi přílohami do datové schránky místně příslušného HZS kraje, **nejpozději do 24. února 2025.**

Webová adresa

<https://www.hzscr.cz/clanek/dotace-obcim-na-reprodukcii-pozarni-techniky-649464.aspx?q=Y2hudW09MQ%3d%3d>

Dotace 30: SFŽP Státní fond Životního prostředí – Nová zelená úsporám - JS (Minimálně do 2025 až 2030)

Popis dotačního titulu

Příjem žádostí v další etapě programu Nová zelená úsporám. Program má zajištěny dostatečné finanční prostředky minimálně do roku 2025 s dalším výhledem až do roku 2030, žádosti bude možné podávat kdykoliv v celém tomto období. Majitelé rodinných a bytových domů se tak nemusí obávat, že svoji žádost nestihnou podat včas. Rozhodně se nebude opakovat situace z některých výzev kotlíkových dotací, kdy byl příjem žádostí uzavřen za několik málo minut či dokonce sekund.

Nová zelená úsporám je nejdéle trvajícím dotačním programem pro energetické úspory rodinných a bytových domů. Od roku 2014, kdy navázal na předchozí program Zelená úsporám, v něm bylo vyplaceno přes 10 miliard korun a podpořeno více než 65 tisíc žádostí. Správcem programu je Ministerstvo životního prostředí, příjem žádostí, jejich administraci i vyplácení dotací zajišťuje Státní fond životního prostředí ČR.

Na co lze od podzimu čerpat podporu

- renovace rodinných a bytových domů a rekreačních domů, využívaných k trvalému bydlení (zateplení fasády, střechy, stropů, výměna oken a dveří),
- stavbu a nákup rodinných a bytových domů v tzv. pasivním standardu (pasivní domy),
- solární termické a fotovoltaické systémy,
- zelené střechy a venkovní stínicí techniku,
- podzemní akumulční nádrže na zachytávání dešťové vody,
- využití tepla z odpadní vody,
- systém řízeného větrání s rekuperací,
- výměnu zdrojů tepla za tepelná čerpadla, kotle na biomasu, plynové kondenzační kotle či napojení na centrální zásobování teplem,
- systémy pro ohřev vody,
- pořízení a instalaci dobíjecích stanic pro osobní vozidla,
- výsadbu stromů na veřejnosti přístupných pozemcích bytového domu.

Kdo může o prostředky požádat

- majitelé a stavebníci rodinných a bytových domů,
- společenství vlastníků a pověření vlastníci bytových jednotek,
- bytová družstva,
- obce a města vlastníci rodinný či bytový dům,
- nabyvatelé bytových jednotek nebo rodinných domů,
- developři – podnikatelské subjekty,
- osoby, kterým svědčí právo stavby.

Hlavní novinky

- podpora bytových domů i mimo Prahu (dosud spadaly pod IROP),
- zvýšení max. dotace na 50 % u bytových domů,
- navýšení jednotkových dotací,
- výhodné bonusy při kombinaci opatření (více než 90 000 Kč u rodinných domů a více než 120 000 u bytových domů),
- hospodaření s dešťovou vodou jako nová oblast podpory (dosud jako samostatný program Dešťovka),

- rozšíření podpory výměny zdrojů tepla,
- zjednodušení a rozšíření podpory FVE (propojení s elektromobilitou),
- dotovány i trvale obývané rekreační objekty,
- plná elektronizace – elektronické podání žádosti včetně dokumentů, online komunikace (už žádné papírování).

Webová adresa:

<https://www.novazelenausporam.cz/>

<https://2030.novazelenausporam.cz>

Dotace 31: SFŽP Státní fond Životního prostředí – Nová zelená úsporám – Oprav dům po babičce - JS (průběžně)

Nový dotační program nabízí od konce září 2023 peníze předem na komplexní renovace rodinných domů. Cílem programu je zrychlit tempo renovací za účelem snižování energetické náročnosti budov, využití stávajícího bytového fondu a zvyšování dostupnosti kvalitního a úsporného bydlení.

Kdo může o dotaci žádat

Program je určen **vlastníkům** rodinných domů či rekreačních objektů využívaných k trvalému bydlení, kteří jsou ekonomicky aktivní, tj. zaměstnancům, zaměstnavatelům, osobám samostatně výdělečně činným, pracujícím důchodcům, pracujícím studentům a učňům, rodičům na mateřské dovolené. Žádat mohou jako **fyzické osoby nepodnikající**.

Na jaká opatření se dotace vztahuje

Podmínkou čerpání zálohové dotace z programu Oprav dům po babičce je **realizace optimálního zateplení**, kterým bude dosaženo **požadovaných energetických úspor**. V žádosti o dotaci na **optimální zateplení** je pak možné současně požádat i o podporu dalších úsporných opatření, jako je třeba instalace fotovoltiky, výměna zdroje tepla, ohřev vody, dešťovka, dobíjecí bod pro automobil a další.

Jak vysokou dotaci lze dostat

Dotace pokryje **50 % způsobilých výdajů**. Na komplexní zateplení je možné získat až **1 milion Kč**. Další nemalé částky lze čerpat na ostatní úsporná opatření.

Podpora cílí na mladé rodiny, proto žadatelé obdrží **rodinný bonus ve výši 50 tisíc korun** na každé nezaopatřené dítě. Žadatelé, kteří kromě dotace na zateplení požádají ve stejné žádosti o další úsporná opatření, dostanou **kombinační bonus** ve výši **10 tisíc korun** za každou kombinaci.

Každý, kdo dotaci obdrží, musí pak být majitelem domu a mít v něm trvalý pobyt aspoň 10 let od rozhodnutí o poskytnutí podpory.

Optimální zateplení

Dotace na komplexní zateplení obvodových stěn, střechy, stropů a podlah u stávajících rodinných domů. Podpora se vztahuje i na výměnu oken, dveří a jiných stavebních otvorů a na instalaci stínící techniky

Dotace 30 000 – 1 000 000 Kč

Kotle, kamna a tepelná čerpadla

Dotace na výměnu neekologických kotlů na pevná paliva nižší než 3. třídy, kotlů na topné oleje, lokálních topidel (např. kamen) využívaných jako hlavní zdroj tepla za kotel na biomasu či tepelné čerpadlo a na výměnu plynových kotlů starších než 20 let a elektrického vytápění za tepelné čerpadlo

Dotace 45 000 – 140 000 Kč

Fotovoltaické systémy

Dotace na domácí solární fotovoltaickou elektrárnu propojenou s distribuční soustavou. Vyrobená elektrická energie se přednostně využívá v domě

Dotace 60 000 – 200 000 Kč

Příprava teplé vody, solární ohřev

Dotace na pořízení a instalaci nového systému na přípravu teplé vody pomocí solárních panelů či tepelného čerpadla

Dotace 45 000 – 60 000 Kč

Řízené větrání s rekuperací

Dotace na systémy řízeného větrání se zpětným získáváním tepla

Dotace 105 000 – 105 000 Kč

Využití tepla z odpadní vody

Dotace na systémy pro využití tepla z odpadní vody včetně příslušenství a zapojení systému

Dotace 5 000 – 50 000 Kč

Zelená střecha

Dotace na výstavbu zelených střech na rodinných domech, případně dalších nadzemních stavbách ve vlastnictví žadatele

Dotace 800 – 100 000 Kč

Dešťovka – dešťová a odpadní voda

Dotace na efektivní zachytávání a využití dešťové a odpadní vody. Zachycenou vodu lze použít na zalévání zahrady nebo jako vodu užitkovou.

Dotace 27 000 – 105 000 Kč

Ekomobilita

Podpora se poskytuje na pořízení a instalaci dobíjecí stanice pro osobní elektromobil a dalších zařízení nezbytných pro její provoz

Dotace 15 000 – 15 000 Kč

Dotační bonusy

Bonusy jsou určeny pro žadatele s nezletilými dětmi, pro žadatele ze znevýhodněných regionů a pro environmentálně šetrná řešení

Dotace 300 – 50 000 Kč

Více na webu: www.novazelenausporam.cz/oprav-dum/

Dotace 32: **SFŽP Státní fond Životního prostředí – Výzvy Modernizačního fondu - JS** (průběžně)

Výzva ENERGCom č. 1/2024/FN – Vytvoření fondu na poskytování úvěrů pro podnikatelský sektor

31.12.2024

Příjem žádostí: 20.1.2025 - 15.4.2025 **Alokace:** 481 180 000 Kč

Cílem výzvy je vytvoření finančního nástroje v podobě fondu poskytujícího zvýhodněné úvěry na zlepšení energetické účinnosti a snižování spotřeby energie v budovách a modernizaci energetických, výrobních, či zpracovatelských zařízení v podnikatelském sektoru.

Více informací

Výzva GREENGAS č. 1/2024 – Obnovitelná plynná a kapalná paliva

20.12.2024

Příjem žádostí: 20.1.2025 - 30.6.2025 **Alokace:** 3 000 000 000 Kč

Žadatelé v této výzvě mohou získat podporu až 65 % na realizaci projektů s cílem snížit emise skleníkových plynů, modernizovat energetické systémy či zvýšit podíl obnovitelných zdrojů energie.

Více informací

Výzva TRANSGov č. 1/2024 – Modernizace dopravy (I. kolo)

15.11.2024

Příjem žádostí: 15.11.2024 - 31.3.2025 **Alokace:** 15 000 000 000 Kč

Díky dvoukolové výzvě budou podpořeny projekty řešící energetické úspory osobní železniční dopravy formou pořízení nových železničních vozidel. První kolo výzvy slouží k výběru úspěšných projektových záměrů. Pro ně bude v druhém kole výzvy připraveno 15 miliard korun.

Více informací

Výzva PUBGRID č. 1/2024 – Modernizace veřejného osvětlení

15.7.2024

Příjem žádostí: 15.7.2024 - 28.2.2025 **Alokace:** 230 000 000 Kč

Dotace 230 mil. korun podpoří komplexní obnovu a modernizaci soustav veřejného osvětlení s cílem snížení konečné spotřeby energie, úspory primární energie z neobnovitelných zdrojů, úspory emisí CO₂ a omezení světelného znečištění v obcích na území národních parků.

Více informací

Výzva ENERGETS č. 1/2024 – Modernizace zdrojů, technologií a zařízení v průmyslu v EU ETS

13.6.2024

Příjem žádostí: 15.7.2024 - 30.6.2025 **Alokace:** 15 000 000 000 Kč

Na projekty modernizace zdrojů energie a výrobních a zpracovatelských technologií v průmyslu je vyhrazeno 15 miliard korun.

Více informací

Výzva HOUSEnerg č. 1/2024 FN – Půjčky ze SFŽP ČR na spolufinancování projektů financovaných z programu Nová zelená úsporám

28.2.2024

Příjem žádostí: 15.3.2024 - 31.12.2026 **Alokace:** 5 000 000 000 Kč

Výzva podpoří vznik finančního nástroje na kofinancování projektů NZÚ Rodinné domy – Oprav dům po babičce formou půjčky od Státního fondu životního prostředí ČR ze zdrojů Modernizačního fondu se zapojením zdrojů bankovního sektoru.

Více informací

<https://www.sfzp.cz/dotace-a-pujcky/modernizacni-fond/vyzvy/>

Dotace 33: SFDI - Státní fond Dopravní infrastruktury – výzvy JS (průběžně)

<https://sfdi.gov.cz/prispevky>

- **Bezbariérové chodníky**
- **Cyklostezky**
- **Křížení komunikací**
- **Bezpečnost silnic II. a III. třídy**
- **Zabezpečení letišť**
- **Jednotky ETCS**
- **Nové technologie**
- **Povodňové škody**

Popis dotačních titulů:

- **Bezbariérové chodníky**
 - Základní údaje o příspěvku

Výše příspěvku:

až 75 % uznatelných nákladů

Výše podpory SFDI:

maximálně 20 mil. Kč na žadatele

Termín pro žádosti:

27.06.2025

Oprávnění žadatelé:

obec nebo organizační složka obce (např. městský obvod, městská či místní část)

Co lze financovat

- výstavbu, rekonstrukce nebo úpravy chodníků, nástupišť linkových spojů a veřejné hromadné dopravy (MHD, integrované dopravy atd.) podél autobusových zastávek a vlastních autobusových zálivů, přechodů pro chodce, které navazují na chodníky, lávek a podchodů pro chodce, které navazují na chodníky;
- nasvětlení přechodů pro chodce, které splňují požadavky dle technických kvalitativních podmínek a světelné signalizační zařízení řídící provoz samostatného přechodu pro chodce,

ale vždy ve vazbě na bezbariérově upravený přechod pro chodce splňující podmínky ČSN 73 4001 a Pravidel pro financování

- úpravy vjezdu do obce;
- světelné signalizační zařízení pro řízení provozu na izolované dynamicky řízené křižovatce, vodorovné a svislé dopravní značení, zvýrazňující optické prvky na pozemních komunikacích – zvýrazňující sloupky, obrubníkové odrazky, vodící trvale svítící knoflíky a zvýrazňující knoflíky;
- informativní měřiče rychlosti vozidel s informativními ukazateli okamžité rychlosti vozidel, které jsou umístěny ve vzdálenosti maximálně 300 m od přechodů pro chodce, které se nachází v bezprostřední blízkosti mateřských škol, škol, zdravotních zařízení, domovů pro seniory a pečovatelských domů a sportovišť. Tyto přechody musí být řádně označeny a musí odpovídat platným normám a předpisům tak, aby byla zajištěna bezpečnost chodců;
- další informace o příspěvcích pro města a obce včetně vzorové žádosti, nejčastějších chyb, odkazů na související legislativu a ukázek dobré praxe nalezne [zde](#).

- **Cyklostezky**

- [Základní údaje o příspěvku](#)

Výše příspěvku:

až 80 % celk. uznatelných nákladů; až 90 % celk. uznatelných nákladů*

Výše podpory SFDI:

minimálně 1 mil. Kč, max. výše neomezená

Termín pro žádosti:

16.6.2025

Oprávnění žadatelé:

obec, příspěvková organizace zřízená obcí nebo společenství obcí, svazek obcí, kraj, příspěvková organizace anebo obchodní společnost správy a údržby silnice, organizační složka obce (např. městský obvod, městská či místní část)

Co lze financovat

výstavbu cyklistické stezky (DZ C8a, C9a, C10a);

v rámci výstavby cyklistické stezky lze poskytnout příspěvek na: výstavbu nebo rekonstrukci sdružených přechodů pro chodce a přejezdů pro cyklisty (DZ V8c), nebo přejezdů pro cyklisty přimknutých k přechodu pro chodce (DZ V8b), které jsou součástí stezky pro cyklisty a chodce, (společné anebo dělené);

nasvětlení sdružených přechodů pro chodce a přejezdů pro cyklisty (DZ V8c), nebo přejezdů pro cyklisty přimknutých k přechodu pro chodce (DZ V8b), které jsou součástí stezky pro cyklisty a chodce (společné anebo dělené);

opravu cyklistické stezky;

zřízení jízdních pruhů pro cyklisty na místních komunikacích nebo na silnicích II. nebo III. třídy.

- **Křížení komunikací**

- **Základní údaje o příspěvku**

- **Výše příspěvku:**

- až do výše 65 % - 100 % uznatelných nákladů

- **Výše podpory SFDI:**

- maximálně 150 mil. Kč na žadatele

- **Termín pro žádosti:**

- 09.06.2025

- **Oprávnění žadatelé:**

- obce, jimi zřízené příspěvkové organizace, nebo jimi založené obchodní společnosti, které mají na starosti dopravní stavby; dobrovolný svazek obcí nebo společenství obcí ve smyslu § 49, resp. § 53a zákona č. 128/2000 Sb., o obcích (obecní zřízení), ve znění pozdějších předpisů, pokud je Akce, pro kterou Příspěvek žádá, v souladu s předmětem jeho činnosti; kraje, příspěvkové organizace zřízené krajem, nebo obchodní společnosti založené krajem za účelem hospodaření s majetkem v oblasti dopravy; Ředitelství silnic a dálnic, státní podnik; Správa železnic, státní organizace; státní podniky povodí

-

- **Co lze financovat**

- Stavební úpravy Objektů, které jsou součástí mimoúrovňového křížení místních, či účelových komunikací s nadřazenou infrastrukturou, a kterými jsou zejména lávky, mosty, podchody nebo podjezdy nebo nadchody či nadjezdy.

- **Bezpečnost silnic II. a III. Třídy**

- [Základní údaje o příspěvku](#)

Výše příspěvku:

až 85 % celk. uznatelných nákladů

Výše podpory SFDI:

maximálně 15. mil. Kč na kraj

Termín pro žádosti:

09.06.2025

Oprávnění žadatelé:

kraj, příspěvkové organizace zřízené krajem, nebo obchodní společnosti založené krajem za účelem hospodaření s majetkem v oblasti dopravy

Co lze financovat

opatření, jejichž cílem je odstranění nehodové lokality (uvedené v Příloze č. 2 Pravidel), nebo obnova svislého a vodorovného dopravního značení u železničních přejezdů na silnicích II. nebo III. třídy, např.:

úprava směrového a výškového vedení silnice II. nebo III. třídy vč. drobných úprav mostů, opěrných zdí a jiných objektů, které jsou součástí silnice II. nebo III. třídy;

úprava šířkového uspořádání silnice II. nebo III. třídy;

změna počtu a/nebo uspořádání jízdních pruhů;

úprava tvaru křižovatky;

světelné signalizační zařízení pro řízení provozu na křižovatkách;

úprava vjezdu do obce (směrové vychýlení jízdního pruhu v obou směrech pomocí dopravního ostrůvku nebo středového dělicího pásu – vstupní brány do obcí), fyzické zúžení silnice II. nebo III. třídy;

zvýšení protismykových vlastností krytu vozovky v nebezpečných úsecích, nebo v blízkosti přechodů pro chodce;

úprava vodorovného a svislého dopravního značení, doplnění zvýrazňujících optických prvků na silnicích II. nebo III. třídy – zvýrazňujících sloupků, obrubníkových odrazek;

pořízení a instalace dopravních zařízení;

pořízení a instalace záchytných zařízení (jedná se o investiční Akci), nebo výměna technicky nevyhovujícího záchytného zařízení za nové (jedná se o neinvestiční Akci)

-

- **Zabezpečení letišť**

[Základní údaje o příspěvku](#)

Výše příspěvku:

až 85 % uznatelných nákladů

Výše podpory SFDI:

max. 20 mil Kč *

Termín pro žádosti:

1. 8. 2025

Oprávnění žadatelé:

Právnícká nebo fyzická osoba se sídlem nebo organizační složkou v České republice, která je provozovatelem Civilního Letiště.

Co lze financovat

Vybavení Letišť na území České republiky technickými nebo obdobnými prostředky sloužícími k ochraně civilního letectví před protiprávními činy.

Alokace finančních prostředků pro jednotlivé kategorie je uvedena v čl. 2.3 Pravidel pro financování vybavení

letišť technickými nebo obdobnými prostředky sloužícími k ochraně civilního letectví před protiprávními činy pro rok 2025

-

- **Jednotky ETCS**

[Základní údaje o příspěvku](#)

Výše příspěvku:

max. 85 % celkových uznatelných nákladů akce

Výše podpory SFDI:

max. výše podpory poskytnuté dle grantové dohody z CEF2 a národního doplatku k této podpoře je poskytována max. do výše 8 500 tis. Kč na jedno drážní vozidlo v případě sériové zástavby ETCS; resp. 23 400 tis. Kč v případě prototypové zástavby ETCS do drážního vozidla

Termín pro žádosti:

do 15. 07. 2024 (dále pak do 31. 03. 2025, 31. 03. 2026, 31. 03. 2027 a 31. 03. 2028)

Oprávnění žadatelé:

Právnícká či fyzická osoba se sídlem, zastoupením, pobočkou, organizační složkou nebo dceřinou společností v České republice, která je vlastníkem nebo provozovatelem Drážního vozidla, pro které bude z příspěvku financována zástavba ETCS. Žadatelem o příspěvek může být pouze výše uvedená osoba, která má schválenou grantovou dohodu na akci, na níž se žádost o příspěvek podává a stvrzující udělení grantu dle grantové dohody z nástroje CEF2, Doprava pro projekty týkající se inteligentní a interoperabilní mobility.

Co lze financovat

Dle Pravidel pro financování vybavení drážních vozidel palubními součástmi systému řízení a zabezpečení železniční dopravy pro období 2024-2028 lze v rozsahu uznatelných nákladů financovat:

- vybavení drážních vozidel palubními jednotkami ETCS;
- náklady související s vybavením Drážních vozidel palubními částmi systému řízení a zabezpečení železniční dopravy;

přičemž příjemce příspěvku musí zajistit, že pořízené vybavení bude provozováno v rámci příslušného drážního vozidla, pro které bylo pořízeno, v souladu se stanoveným účelem minimálně po dobu udržitelnosti.

-

- **Nové technologie**

Základní údaje o příspěvku

Výše příspěvku:

maximálně 75 % celkových uznatelných nákladů akce; příspěvek ve výši až 100 % celkových uznatelných nákladů může být poskytnut organizacím a institucím zřízeným státem, jejichž rozpočet je vázán na příjmy ze státního rozpočtu nebo z rozpočtu SFDI

Výše podpory SFDI:

Termín pro žádosti:

Oprávnění žadatelé:

organizační složky státu,

státní příspěvkové organizace nebo státní organizace hospodařící s majetkem státu majícím povahu dopravní infrastruktury,

kraje,

osoby, na které stát převedl výkon některých svých práv jako vlastník tohoto majetku podle zvl. Právního předpisu

další osoby, které provádějí výstavbu, modernizaci, opravy a údržbu dopravní infrastruktury

Co lze financovat

Průzkumné nebo projektové práce anebo studijní či expertní činnosti v oblasti výstavby, modernizace nebo oprav dopravní infrastruktury, tj. rozvoj v rozsahu nových diagnostických metod stavu dopravní infrastruktury nebo aplikace na dopravní infrastruktuře.

- **Povodňové škody**

[Základní údaje o příspěvku](#)

Výše příspěvku:

Výše podpory SFDI:

Termín pro žádosti:

Oprávnění žadatelé:

obec

resp. její organizační složka (např. městský obvod, městská či místní část).

Co lze financovat

Nyní není tato oblast financování aktuální, příspěvek byl poskytován pouze na odstranění povodňových škod v roce 2020.

AKTUALITY PRO PŘÍJEMCE

SFDI pokračuje v úspěšné a velmi žádané praxi poskytování příspěvků na financování akcí ve městech a obcích v oblasti zvyšování bezpečnosti a bezbariérových chodníků, cyklostezek a křížení místních nebo účelových komunikací s nadřazenou infrastrukturou. Od roku 2000 bylo na tyto účely poskytnuto přes 4 tisíce příspěvků jednotlivým městům a obcím v celkovém objemu přes 17,7 miliard Kč. Dále SFDI poskytuje příspěvky také na rozvoj nových technologií, ochranu letišť, multimodální překladiště apod.

Začátkem roku 2024 bylo k financování schváleno 206 akcí na bezbariérové chodníky za 1,055 mld. Kč, koncem roku 2023 bylo k financování schváleno 49 akcí na výstavbu cyklostezek za 490,4 mil. Kč, 9 akcí na křížení místních a účelových komunikací za 233,2 mil. Kč, 10 akcí na odstranění nehodových lokalit na silnicích II. a III. třídy za 46,7 mil. Kč, a dále 8 akcí na vybavení letišť za 25,2 mil. Kč.

Webová adresa: <https://sfdi.gov.cz/prispevky>

Dotace 34: ČSOB - ČSOB Pomáhá regionům **NNO** (průběžně)

Popis dotačního titulu

V každém z 15 regionů České republiky rozdělíme 150 000 Kč – celkem tak darujeme lokálním projektům 2 250 000 Kč. Projekty však získají ještě více financí, k sumě od ČSOB budou připočteny dary od široké veřejnosti. Nejúspěšnější projekt v regionu získá od ČSOB 50 000 Kč, další projekty při splnění podmínek uvedených v pravidlech odměníme 40 000, 35 000 a 25 000 Kč.

Podpořme společně 13. ročník projektu ČSOB pomáhá regionům!

Také letos vybíráme 60 lokálních projektů z celého Česka, které společně s veřejností podpoříme. V minulých ročnících jsme pomohli finančními dary celé řadě zajímavých projektů. Od vzdělávacích programů, nákupu potřebného vybavení do hospiců až třeba po opravu poničených varhan. Co mají společného? Přispívají ke zlepšení života v regionech. Přihlaste svůj projekt a rozjed'te ho naplno!

Webová adresa

<https://csobpomaharegionum.csob.cz>

Dotace 35: Plzeňský kraj - Dotační titul č. 1 - Příprava strategických projektů RIS3 Plzeňského kraje - výzkumné organizace JS (5.2.2024 0:00 - 31.3.2025 23:59)

Účel podpory

Účelem podpory je podpořit rozpracování strategických projektových záměrů, které jsou v souladu s aktuálně platnou RIS3 strategií Plzeňského kraje tak, aby mohly být v podobě žádosti o podporu podány do relevantní výzvy vhodného mezinárodního/národního/regionálního programu podpory nebo byly v podobě extenzivní projektové fiše připraveny k realizaci z jiných finančních zdrojů.

Důvod podpory

Cílem Programu je příprava strategických intervencí/projektů naplňujících RIS3 strategii, jelikož příprava takových projektů vyžaduje ve většině případů spolupráci několika partnerských organizací, což vyvolává vyšší nároky na řízení, koordinaci, finanční i lidské zdroje, než je tomu u běžných projektů realizovaných jedním nositelem. Z tohoto důvodu může nedostatek zdrojů pro přípravu projektu znamenat reálnou bariéru realizace projektu majícího potenciál způsobit v regionu významnou kvalitativní změnu ve smyslu cílů RIS3 strategie.

Potenciální žadatelé

Způsobilými žadateli jsou POUZE organizace, které splňují definici výzkumné organizace podle Rámce společenství a jsou zařazeny na seznamu výzkumných organizací vedeným Ministerstvem školství, mládeže a tělovýchovy ČR. Žadatel musí ke dni podání žádosti o dotaci splňovat následující podmínky: a) mít sídlo nebo provozovnu na území Plzeňského kraje (tato podmínka musí být splněna po celou dobu realizace Projektu), b) v případě DT 1 splňovat definici výzkumné organizace podle Rámce Společenství a je zařazen na seznam výzkumných organizací, který je veden Ministerstvem školství, mládeže a tělovýchovy ČR a je legislativně upraven §33a, zákona č. 130/2022 Sb., o podpoře výzkumu, experimentálního vývoje a inovací z veřejných prostředků a o změně některých souvisejících zákonů, c) působit v připravovaném strategickém projektu jako hlavní nositel nebo jako partner projektu a zároveň musí být přímo zodpovědný za přípravu a řízení žádosti o dotaci (nesmí působit pouze jako prostředník),

Předpokládaný celkový objem finančních prostředků 5 000 000 Kč

Maximální požadovaná částka žádosti o dotaci 500 000 Kč

<https://dotace.plzensky-kraj.cz/verejnost/dotacnititul/1293/>

Dotace 36: Plzeňský kraj - Dotační titul č. 2 - Příprava strategických projektů RIS3 Plzeňského kraje - ostatní právnické osoby JS (5.2.2024 0:00 - 31.3.2025 23:59)

Účel podpory

Účelem podpory je podpořit rozpracování strategických projektových záměrů, které jsou v souladu s aktuálně platnou RIS3 strategií Plzeňského kraje tak, aby mohly být v podobě žádosti o podporu podány do relevantní výzvy vhodného mezinárodního/národního/regionálního programu podpory nebo byly v podobě extenzivní projektové fiše připraveny k realizaci z jiných finančních zdrojů.

Důvod podpory

Cílem Programu je příprava strategických intervencí/projektů naplňujících RIS3 strategii, jelikož příprava takových projektů vyžaduje ve většině případů spolupráci několika partnerských organizací, což vyvolává vyšší nároky na řízení, koordinaci, finanční i lidské zdroje, než je tomu u běžných projektů realizovaných jedním nositelem. Z tohoto důvodu může nedostatek zdrojů pro přípravu projektu znamenat reálnou bariéru realizace projektu majícího potenciál způsobit v regionu významnou kvalitativní změnu ve smyslu cílů RIS3 strategie.

Potenciální žadatelé

Způsobilými žadateli jsou všechny právnické osoby vyjma právnických osob způsobilých v DT 1 - výzkumné organizace, Plzeňského kraje a Regionální rozvojové agentury Plzeňského kraje, o.p.s. Žadatel musí ke dni podání žádosti o dotaci splňovat následující podmínky: a) mít sídlo nebo provozovnu na území Plzeňského kraje (tato podmínka musí být splněna po celou dobu realizace Projektu), b) v případě DT 1 splňovat definici výzkumné organizace podle Rámce Společenství a je zařazen na seznam výzkumných organizací, který je veden Ministerstvem školství, mládeže a tělovýchovy ČR a je legislativně upraven §33a, zákona č. 130/2022 Sb., o podpoře výzkumu, experimentálního vývoje a inovací z veřejných prostředků a o změně některých souvisejících zákonů, c) působit v připravovaném strategickém projektu jako hlavní nositel nebo jako partner projektu a zároveň musí být přímo zodpovědný za přípravu a řízení žádosti o dotaci (nesmí působit pouze jako prostředník),

Předpokládaný celkový objem finančních prostředků 5 000 000 Kč

Maximální požadovaná částka žádosti o dotaci 500 000 Kč

<https://dotace.plzensky-kraj.cz/verejnost/dotacnititul/1294/>

Dotace 37: Plzeňský kraj - Obědy do škol v Plzeňském kraji 2024/2025 JS (1.6.2024 0:00:01 - 31.3.2025 23:59:59)

Účel podpory

Cílem Programu je podpora zajištění školního stravování dětí v mateřských školách a žáků v základních a středních školách (v souladu s ustanovením § 4 odst. 3 a odst. 4 vyhlášky č. 107/2005 Sb., o školním stravování, ve znění pozdějších předpisů) ve věkové kategorii 2 až 26 let, kteří jsou ohroženi chudobou a materiální nebo potravinovou deprivací. Účelem dotačního programu je zlepšení podmínek pro vzdělávání dětí v mateřských školách a žáků v základních a středních školách, tím, že bude poskytováno bezplatné školní stravování. Předpokládá se, že dojde ke zlepšení školní docházky a současně dojde k začlenění dětí a žáků do třídních i školních kolektivů. Z hlediska výživových požadavků budou mít děti a žáci možnost konzumovat nutričně vyváženou stravu odpovídající současným zdravotním doporučením, připravovanou s ohledem na věk strávníka.

Důvod podpory

Cílem Programu je podpora zajištění školního stravování dětí v mateřských školách a žáků v základních a středních školách (v souladu s ustanovením § 4 odst. 3 a odst. 4 vyhlášky č. 107/2005 Sb., o školním stravování, ve znění pozdějších předpisů) ve věkové kategorii 2 až 26 let, kteří jsou ohroženi chudobou a materiální nebo potravinovou deprivací. Účelem dotačního programu je zlepšení podmínek pro vzdělávání dětí v mateřských školách a žáků v základních a středních školách, tím, že bude poskytováno bezplatné školní stravování. Předpokládá se, že dojde ke zlepšení školní docházky a současně dojde k začlenění dětí a žáků do třídních i školních kolektivů. Z hlediska výživových požadavků budou mít děti a žáci možnost konzumovat nutričně vyváženou stravu odpovídající současným zdravotním doporučením, připravovanou s ohledem na věk strávníka.

Předpokládaný celkový objem finančních prostředků 8 500 000 Kč

Maximální požadovaná částka žádosti o dotaci 1 200 000 Kč

<https://dotace.plzensky-kraj.cz/verejnost/dotacnititul/1340/>

Dotace 38: Plzeňský kraj - Podpora revitalizace objektů kulturního dědictví v obcích Plzeňského kraje 2025 JS (17.1.2025 0:00 - 16.4.2025 17:00)

Účel podpory

Podpora obnovy a revitalizace staveb nebo jejich částí neprohlášených za kulturní památky, které jsou nositelem historického a kulturního významu na území obcí v Plzeňském kraji, dokladem jejich historického vývoje, životního způsobu a prostředí v minulosti, nebo mají vztah k významným osobnostem a historickým událostem. Stavbou se pro účely tohoto dotačního titulu rozumí historicky hodnotné objekty, např. školy, obecní domy, a další významné obecní a městské objekty, sokolovny, ohradní, hřbitovní a tarasní zdi, sakrální objekty a hřbitovy, solitérní umělecká a sochařská díla (př. kašny, pomníky osobností a historických událostí), hospodářské objekty a areály, historické dlážděné plochy a schodiště apod. Především se jedná o udržovací, stavební a restaurátorské práce související se zachováním kulturně historické hodnoty objektů, které nejsou prohlášeny za kulturní památky, ale představují historicky a kulturně významné stavby v obcích Plzeňského kraje. Dotační titul se nevztahuje na objekty dle zákona č. 122/2004 Sb., o válečných hrobech a pietních místech – na tyto objekty je určen vlastní dotační program Podpora péče o pomníky, válečné hroby a pietní místa na území Plzeňského kraje. Dotační titul se nevztahuje na objekty, které jsou prohlášeny za nemovitě kulturní památky – na tyto objekty je určen vlastní dotační program Zachování a obnova kulturních památek Plzeňského kraje. Dotace se nevztahuje na objekty moderní technické infrastruktury a občanské vybavenosti, které nejsou historickými stavbami (př. školní objekty a kulturní domy vzniklé od 2. poloviny 20. století, prodejny, zdravotní střediska, skladovací objekty, apod.).

Důvod podpory

Podpora obnovy a revitalizace historicky hodnotných staveb v obcích Plzeňského kraje s důrazem na zachování jejich významu, historické a architektonické hodnoty.

Potenciální žadatelé

Žádost podává vlastník stavby. Žadatelé mohou být města, obce, dobrovolné svazky obcí nebo sdružení obcí na území Plzeňského kraje, které byly registrovány v souladu s platnými právními předpisy a jsou vlastníky objektů, jejichž akce naplňuje cíle tohoto Programu a odpovídá předmětu podpory dle čl. I. Pravidel programu.

Předpokládaný celkový objem finančních prostředků 22 000 000 Kč
Maximální požadovaná částka žádosti o dotaci 1 000 000 Kč

<https://dotace.plzensky-kraj.cz/verejnost/dotacnititul/1385/>

Dotace 39: Plzeňský kraj - Podpora péče o pomníky, válečné hroby a pietní místa na území Plzeňského kraje 2025 JS (17.1.2025 0:00 - 16.4.2025 17:00)

Účel podpory

Podpora péče o pomníky, válečné hroby a pietní místa na území Plzeňského kraje, především se jedná o udržovací a obnovovací stavebně-technické práce, restaurování a statické zajištění stávajících pomníků, válečných hrobů a pietních míst, v případě pamětních desek může být dotace určena v odůvodněných případech i na jejich zhotovení. Pomníkem se pro účely tohoto dotačního titulu rozumí obvykle drobné stavby, umělecká díla a pamětní desky pevně spjaté s nemovitostí a připomínající historické události, významné osobnosti, první a druhý československý odboj nebo oběti první světové války, nacistického teroru v letech 1938 – 1945, nebo komunistického režimu. Za pomník se v rámci tohoto titulu považuje také památník, socha, plastika, sousoší, náhrobek, hrobka či obelisk. Válečné hroby a pietní místa jsou definovány zákonem č. 122/2004 Sb., o válečných hrobech a pietních místech, a jsou evidovány v Centrální evidenci válečných hrobů vedené Ministerstvem obrany.

Důvod podpory

Podpora péče o pomníky, válečné hroby a pietní místa na území Plzeňského kraje s důrazem na zachování jejich významu, historické a architektonické hodnoty.

Potenciální žadatelé

Žádost podává vlastník objektu či nemovitosti, na níž se má instalovat pamětní deska. V případě stavby ve spoluvlastnictví podává žádost jen jeden ze spoluvlastníků, a to za souhlasu ostatních formou čestného prohlášení. Žadatelé mohou být fyzické osoby, fyzické osoby podnikající, právnické osoby a obce, příp. dobrovolné svazky obcí.

Předpokládaný celkový objem finančních prostředků 500 000 Kč

Maximální požadovaná částka žádosti o dotaci 100 000 Kč

<https://dotace.plzensky-kraj.cz/verejnost/dotacnititul/1386/>

Dotace 40: Plzeňský kraj - Mikrogranty Plzeňského kraje na podporu a oživení kulturních a uměleckých aktivit pro rok 2025 JS (17.1.2025 0:00 - 17.3.2025 16:00)

Účel podpory

podpora kulturních a uměleckých aktivit realizovaných na území Plzeňského kraje menšího rozsahu lokálního charakteru, které budou prezentovány pro širokou veřejnost se zaměřením na hudbu, folklór, divadelní tvorbu, taneční umění, výtvarné umění (autorské výstavy), popřípadě kombinace uvedeného

V roce 2025 nebudou podporovány:

- doprovodné produkce k akcím a projektům, které nemají umělecký či kulturní charakter
- plesy, taneční zábavy, dětské zábavné akce apod.
- kurzy, workshopy a tábory pro děti či dospělé (nejsou podporovány ani výstupy během kurzů apod. pro širokou veřejnost)
- akce sportovního charakteru (soutěže tanečního sportu apod.)

Důvod podpory

- podpora zachování, rozvoje a udržitelnosti rozmanité kulturní nabídky Plzeňského kraje
- vytváření kvalitního prostředí „veřejného prostoru“, pro obyvatele i návštěvníky kraje
- oživit dění v obcích a městech kraje za účelem prohloubení vztahu občanů k místu, ve kterém žijí

Potenciální žadatelé

žadatelé mohou být fyzické osoby, fyzické osoby podnikající a právnické osoby, jejichž projekt naplňuje cíle tohoto Programu a souvisí s předmětem podpory dle čl. I Pravidel žadatelé nemohou být fyzické nebo právnické osoby, které mají závazky po lhůtě splatnosti vůči Plzeňskému kraji nebo jinému veřejnoprávnímu subjektu

Předpokládaný celkový objem finančních prostředků 1 500 000 Kč

Maximální požadovaná částka žádosti o dotaci 50 000 Kč

<https://dotace.plzensky-kraj.cz/verejnost/dotacnititul/1388/>

Dotace 41: Plzeňský kraj - Podpora literární tvorby a publikační činnosti 2025 JS (17.1.2025 0:00 - 14.4.2025 16:00)

Účel podpory

1) Původní autorská tvorba vztahující se k Plzeňskému kraji (poezie, próza, drama) 2) Odborné autorské publikace (prezentace a dokumentace historického a kulturního dědictví Plzeňského kraje, zejména architektury, historických osobností a událostí, archivních materiálů, vzpomínek pamětníků apod.) 3) Digitalizace dokumentů ohrožených degradací kyselého papíru nebo digitalizace vzácných fondů (rukopisy, staré tisky, mapy, vzácné novodobé dokumenty aj.)

Důvod podpory

- poskytovat přímou i nepřímou podporu rozvoje vydávání tištěných neperiodických publikací a rozvoje autorské literární tvorby vztahující se k Plzeňskému kraji
- oživení autorské literární tvorby v Plzeňském kraji za účelem prohloubení vztahu obyvatel Plzeňského kraje ke svému regionu; podpora identity a prestiže regionálních lokalit
- podpora rozvoje veřejného a autorského čtení v přímé návaznosti na vydání díla podpořeného z tohoto dotačního programu
- podpora autorské literární tvorby mladých a začínajících autorů
- podpora uchování existujících i tvorba nových kulturních hodnot

Potenciální žadatelé

a) žadatelé nemohou být kraje jako územní samosprávné celky a jimi zřizované a zakládané organizace; státem zřizované příspěvkové organizace b) žadatelé nemohou být fyzické nebo právnické osoby, které mají závazky po lhůtě splatnosti vůči Plzeňskému kraji nebo jinému veřejnoprávnímu subjektu c) žadatel má sídlo / místo podnikání / bydliště na území Plzeňského kraje anebo má realizovaný projekt přímou souvislost s Plzeňským krajem

Předpokládaný celkový objem finančních prostředků 1 800 000 Kč
Maximální požadovaná částka žádosti o dotaci 150 000 Kč

,
<https://dotace.plzensky-kraj.cz/verejnost/dotacnititul/1399/>

Dotace 42: Plzeňský kraj - Nákup knižního fondu knihoven v Plzeňském kraji pro rok 2025 JS (17.1.2025 0:00 - 10.8.2025 14:00)

Účel podpory

Poskytnutí finanční podpory na nákup knižního fondu pro knihovny, jejichž provozovatelé svým jménem v souladu se zákonem č. č. 257/2001 Sb., o knihovnách a podmínkách provozování veřejných knihovnických a informačních služeb (dále jen knihovní zákon), ve znění pozdějších zákonů, poskytují veřejné knihovnické a informační služby a jsou evidováni Ministerstvem kultury ČR v souladu s § 5 knihovního zákona.

Důvod podpory

Zvýšit rozvoj čtenářství v Plzeňském kraji v návaznosti na nákup a tvorbu knižního fondu knihoven v Plzeňském kraji.

Potenciální žadatelé

1) provozovatelé knihoven obsluhující nejvýše 500 čtenářů 2) provozovatelé knihoven obsluhující nejvýše 1000 čtenářů 3) provozovatelé knihoven obsluhující více než 1000 čtenářů

Předpokládaný celkový objem finančních prostředků 1 500 000 Kč

Maximální požadovaná částka žádosti o dotaci 50 000 Kč

<https://dotace.plzensky-kraj.cz/verejnost/dotacnititul/1403/>

Dotace 43: Plzeňský kraj - Podpora sportovců reprezentujících Plzeňský kraj na mistrovství Evropy/světa v roce 2025 JS (14.2.2025 7:00:00 - 29.8.2025 23:59:00)

Účel podpory

Účelem dotačního titulu je podpora sportovců, kteří se účastní mistrovství světa nebo mistrovství Evropy v individuálních sportech. Podpora není určena pro týmy. POZOR: Podávání žádostí je určeno pravidly dotačního titulu dle termínu konání mistrovství: Lhůta pro podání žádosti: 1. při oficiálním začátku mistrovství v termínu 01. 01. 2025 – 31. 05. 2025 lze žádosti podávat pouze od 14. 02. 2025 do 28. 02.2025 2. při oficiálním začátku mistrovství v termínu 01. 06. 2025 – 30. 09. 2025 lze žádosti podávat pouze od 01. 03. 2025 do 21. 04.2025 3. při oficiálním začátku mistrovství v termínu 01. 10. 2025 – 31. 12. 2025 lze žádosti podávat pouze od 22. 04. do 29. 08. 2025

Důvod podpory

- odlehčení finanční zátěže sportovců spojené s účastí na mistrovství světa a mistrovství Evropy - podpora talentovaných jedinců z Plzeňského kraje ve sportovní činnosti - prezentace Plzeňského kraje ve světě/Evropě prostřednictvím sportovců z Plzeňského kraje

Potenciální žadatelé

Způsobilým žadatelem o finanční dotaci v tomto dotačním titulu je fyzická osoba účastnící se MS/ME v individuálním sportu s trvalým pobytem v Plzeňském kraji nebo právnická osoba se sídlem v Plzeňském kraji, v níž je sportovec v individuálním sportu s trvalým pobytem v Plzeňském kraji řádně registrován. Právnická osoba, která může být žadatelem, je pouze: – spolek splňující podmínky stanovené zákonem č. 89/2012 Sb., občanský zákoník, a zákonem č. 304/2013 Sb., o veřejných rejstřících právnických a fyzických osob, ve znění pozdějších předpisů – pobočný spolek splňující podmínky stanovené zákonem č. 89/2012 Sb., občanský zákoník, a zákonem č. 304/2013 Sb., o veřejných rejstřících právnických a fyzických osob, ve znění pozdějších předpisů

Předpokládaný celkový objem finančních prostředků 1 400 000 Kč

Maximální požadovaná částka žádosti o dotaci 50 000 Kč

<https://dotace.plzensky-kraj.cz/verejnost/dotacnititul/1413/>

Dotace 44: **Plzeňský kraj - Investiční a neinvestiční podpora spolků 2025 JS** (14.2.2025 8:00:00 - 28.3.2025 10:00:00)

Účel podpory

Cílem programu je vytvářet a zlepšovat podmínky pro zabezpečení činnosti nestátních neziskových organizací ve venkovských oblastech Plzeňského kraje. Účelem dotačního programu je podpora oprav, rekonstrukcí a modernizací nemovitého majetku na území Plzeňského kraje, který je ve vlastnictví spolků/pobočných spolků se sídlem v Plzeňském kraji v obci do 30 tis. obyvatel (výjimku tvoří spolky/pobočné spolky, které mají sídlo v obci nad 30 tis. obyvatel a budou opravovat, rekonstruovat nebo modernizovat vlastní nemovitost, která je v obci do 30 tis. obyvatel v Plzeňském kraji) nebo nemovitého majetku ve vlastnictví obcí Plzeňského kraje do 30 tis. obyvatel, který má spolek/pobočný spolek v nájmu nebo výpůjčce. Nájemní smlouva/smlouva o výpůjčce musí být ke dni podání žádosti v účinnosti minimálně 24 měsíců. Veškeré vzniklé náklady, které bude příjemce uplatňovat v rámci dotace, je nutné uhradit z účtu příjemce/žadatele.

Důvod podpory

Podpora dobrovolnické spolkové činnosti ve venkovských oblastech Plzeňského kraje, která přispívá k rozvoji společenského života na venkově.

Potenciální žadatelé

Způsobilým žadatelem o finanční dotaci v tomto dotačním programu jsou tyto právnické osoby se sídlem v Plzeňském kraji v obci do 30 tis. obyvatel (výjimku tvoří spolky/pobočné spolky, které mají sídlo v obci nad 30 tis. obyvatel a budou opravovat, rekonstruovat nebo modernizovat vlastní nemovitost, která je v obci do 30 tis. obyvatel v Plzeňském kraji): • spolek splňující podmínky stanovené zákonem č. 89/2012 Sb., občanský zákoník a zákonem č. 304/2013 Sb., o veřejných rejstřících právnických a fyzických osob a o evidenci svěřenských fondů, ve znění pozdějších předpisů, • pobočný spolek splňující podmínky stanovené zákonem č. 89/2012 Sb., občanský zákoník, a zákonem č. 304/2013 Sb., o veřejných rejstřících právnických a fyzických osob a o evidenci svěřenských fondů, ve znění pozdějších předpisů.

Předpokládaný celkový objem finančních prostředků 3 000 000 Kč

Maximální požadovaná částka žádosti o dotaci 200 000 Kč

<https://dotace.plzensky-kraj.cz/verejnost/dotacnitul/1414/>

Dotace 45: Plzeňský kraj - Finanční podpora výstavby a rozšiřování metropolitních sítí v Plzeňském kraji 2025 JS (22.2.2025 0:00:00 - 24.3.2025 23:59:00)

Účel podpory

Dotace je poskytována na realizaci projektu Příjemce, který je blíže specifikován v pravidlech dotačního programu. Tento projekt musí souviset s výstavbou nebo rozšířením metropolitní sítě nebo s realizací připojení metropolitní sítě na vybudovanou komunikační infrastrukturu CamelNET. Celková částka dotačního programu je 12 000 000 Kč.

Důvod podpory

Rozvoj optických datových sítí v Plzeňském kraji.

Potenciální žadatelé

Žadatelem o dotaci a současně příjemcem může být pouze obec na území Plzeňského kraje. Veškerou komunikaci (dotazy, žádosti o změny, ...) provádějte elektronicky přes eDotace: <https://dotace.plzensky-kraj.cz> u svých Žádostí v záložce Emailová komunikace. Přílohy určené k elektronickému podpisu před podepsáním převedte do formátu PDF.

Předpokládaný celkový objem finančních prostředků 12 000 000 Kč

Maximální požadovaná částka žádosti o dotaci 2 000 000 Kč

<https://dotace.plzensky-kraj.cz/verejnost/dotacnititul/1421/>

Dotace 46: Plzeňský kraj - Podpora obcí Plzeňského kraje při zajišťování bezpečnosti 2025 OB (1.3.2025 0:00:00 - 31.3.2025 23:59:59)

Účel podpory

Podpora projektů oprávněných žadatelů, které směřují ke zvýšení bezpečnosti v Plzeňském kraji

Důvod podpory

Zlepšení bezpečnostní situace v Plzeňském kraji a s tím související prohloubení pocitu bezpečí obyvatel a návštěvníků Plzeňského kraje.

Potenciální žadatelé

Obce Plzeňského kraje

Předpokládaný celkový objem finančních prostředků 12 000 000 Kč

Maximální požadovaná částka žádosti o dotaci 1 000 000 Kč

<https://dotace.plzensky-kraj.cz/verejnost/dotacnititul/1422/>

Dotace 47: Plzeňský kraj - Dotační titul č. 1: Kofinancování vodohospodářských projektů 2025 JS (1.3.2025 0:00:01 - 19.3.2025 12:00:00)

Účel podpory

Účelem dotačního titulu je podpora realizace výstavby vodohospodářské infrastruktury sloužící veřejné potřebě, a to projektů s vydaným rozhodnutím o poskytnutí dotace od jiného poskytovatele, konkrétně podpořených v následujících programech a výzvách: - Operační program Životní prostředí 2021-2027, specifický cíl „1.4 Podpora přístupu k vodě a udržitelného hospodaření s vodou“, téma: Odpadní vody a téma: Pitná voda - Národní program Životní prostředí: - Výzva č. 7/2021 - Výzva č. 9/2023 - Výzva č. 6/2024 - Výzva č. 7/2024 - Dotační programy Ministerstva zemědělství: - Program 129 400 „Podpora opatření pro zmírnění negativních dopadů sucha a nedostatku vody“, podprogram 129 403 „Podpora opatření pro zmírnění negativních dopadů sucha a nedostatku vody I“ - Program 129 410 „Podpora výstavby a technického zhodnocení infrastruktury vodovodů a kanalizací III“ Podpořit lze pouze projekty s uzavřenou smlouvou o dílo se zhotovitelem stavby.

Důvod podpory

Důvodem je podpora ochrany vod formou investiční účelové dotace výstavby, rekonstrukce a modernizace čistíren odpadních vod a kanalizací zejména pro veřejnou potřebu a podpora zlepšení zásobování obyvatelstva pitnou vodou formou investiční účelové dotace na výstavbu a rekonstrukci vodovodů zejména pro veřejnou potřebu a souvisejících vodárenských objektů.

Potenciální žadatelé

obce, dobrovolné svazky obcí, společenství obcí, zájmové sdružení právnických osob a právnické osoby zajišťující správu vodohospodářské infrastruktury, jejichž jsou obce společníkem s více než 50% podílem

Předpokládaný celkový objem finančních prostředků 105 000 000 Kč

Maximální požadovaná částka žádosti o dotaci 10 000 000 Kč

<https://dotace.plzensky-kraj.cz/verejnost/dotacnititul/1416/>

Dotace 48: Plzeňský kraj - Dotační titul č. 2: Drobné vodohospodářské akce 2025 JS (1.3.2025 0:00:01 - 19.3.2025 12:00:00)

Účel podpory

Účelem dotačního titulu je finanční podpora realizace výstavby vodohospodářské infrastruktury sloužící veřejné potřebě, jejíž celkové náklady bez DPH nepřesahují 10 000 000 Kč, nebo projektů, které není možné financovat z jiných veřejných zdrojů, zejména ze státního rozpočtu (Ministerstva zemědělství), z Národního programu Životní prostředí nebo z Operačního programu Životní prostředí, anebo projektů realizovaných v souvislosti s výstavbou nebo rekonstrukcí pozemní komunikace.

Důvod podpory

Důvodem je podpora ochrany vod formou investiční účelové dotace výstavby, rekonstrukce a modernizace čistíren odpadních vod a kanalizací zejména pro veřejnou potřebu a podpora zlepšení zásobování obyvatelstva pitnou vodou formou investiční účelové dotace na výstavbu a rekonstrukci vodovodů zejména pro veřejnou potřebu a souvisejících vodárenských objektů.

Potenciální žadatelé

obce, dobrovolné svazky obcí, společenství obcí, zájmové sdružení právnických osob a právnické osoby zajišťující správu vodohospodářské infrastruktury, jejichž jsou obce společníkem s více než 50% podílem

Předpokládaný celkový objem finančních prostředků 25 000 000 Kč

Maximální požadovaná částka žádosti o dotaci 7 000 000 Kč

<https://dotace.plzensky-kraj.cz/verejnost/dotacnititul/1417/>

Dotace 49: Plzeňský kraj - A – INVESTICE DO NEMOVITOSTÍ PRO PRVOVÝROBU JS (22.3.2025 0:00:01 - 12.4.2025 23:59:59)

Účel podpory

Nákup, výstavba, rekonstrukce (technické zhodnocení) a oprava nemovitostí sloužících pro zemědělskou prvovýrobu. Náklady na nákup pozemku jsou způsobilé pouze do výše nepřesahující 10 % celkových způsobilých nákladů schválené dotace.

Důvod podpory

Důvodem dotačního programu je investiční podpora zemědělské prvovýroby v Plzeňském kraji za účelem plnění schváleného Programu rozvoje Plzeňského kraje – Strategického cíle: Zvýšení konkurenceschopnosti regionální ekonomiky.

Potenciální žadatelé

Žadatelé a zároveň příjemci dotace mohou být subjekty bez ohledu na jejich právní formu vykazující ekonomickou činnost v oblasti prvovýroby zemědělských produktů na území Plzeňského kraje, kteří jsou evidováni podle příslušného právního předpisu (Zákon č. 252/1997 Sb., o zemědělství). Zároveň žadatel musí splňovat následující kritéria: • odpovídá definici mikropodniku, malého či středního podniku; • dva roky po sobě obhospodařuje maximálně 200 ha zemědělské půdy evidované v LPIS; • žadatel nečerpal investiční dotaci na výdaje vázané ke stejnému účelu dotace, z jiného veřejného zdroje. NUTNÉ VYJÁDŘENÍ STAVEBNÍHO ÚŘADU (více v Pravidlech programu).

Předpokládaný celkový objem finančních prostředků 3 000 000 Kč

Maximální požadovaná částka žádosti o dotaci 200 000 Kč

<https://dotace.plzensky-kraj.cz/verejnost/dotacnititul/1424/>

Dotace 50: **Plzeňský kraj - B – INVESTICE DO TECHNOLOGIÍ PRO ZHODNOCENÍ PRVOVÝROBY JS** (22.3.2025 0:00:01 - 12.4.2025 23:59:59)

Účel podpory

Nákup a instalace nové technologie spojené s nemovitostmi, sloužící pro zhodnocení vlastní produkce prvovýroby dále určené k přímému prodeji.

Důvod podpory

Důvodem dotačního programu je investiční podpora zemědělské prvovýroby v Plzeňském kraji za účelem plnění schváleného Programu rozvoje Plzeňského kraje – Strategického cíle: Zvýšení konkurenceschopnosti regionální ekonomiky.

Potenciální žadatelé

Žadatelé a zároveň příjemci dotace mohou být subjekty bez ohledu na jejich právní formu vykazující ekonomickou činnost v oblasti prvovýroby zemědělských produktů na území Plzeňského kraje, kteří jsou evidováni podle příslušného právního předpisu (Zákon č. 252/1997 Sb., o zemědělství). Zároveň žadatel musí splňovat následující kritéria: • odpovídá definici mikropodniku, malého či středního podniku; • dva roky po sobě obhospodařuje maximálně 200 ha zemědělské půdy evidované v LPIS; • žadatel nečerpal investiční dotaci na výdaje vázané ke stejnému účelu dotace, z jiného veřejného zdroje. NUTNÉ VYJÁDŘENÍ STAVEBNÍHO ÚŘADU (více v Pravidlech programu).

Předpokládaný celkový objem finančních prostředků 3 000 000 Kč

Maximální požadovaná částka žádosti o dotaci 200 000 Kč

<https://dotace.plzensky-kraj.cz/verejnost/dotacnititul/1425/>

Dotace 51: Plzeňský kraj - Podpora domácí hospicové péče v Plzeňském kraji 2025 JS (25.2.2025 0:00:01- 31.3.2025 23:59:00)

Účel podpory

Účelem dotačního programu je finančně podpořit poskytovatele zdravotních služeb, kteří na území Plzeňského kraje zajišťují domácí hospicovou péči.

Důvod podpory

Důvodem podpory je zvýšit dostupnost domácí hospicové péče na území Plzeňského kraje a umožnit tak nevyлéčitelně nemocným pacientům v terminálním stádiu života dožít ve vlastním sociálním prostředí.

Potenciální žadatelé

Žadatelem o dotaci může být pouze poskytovatel domácí hospicové péče (domácí hospic), který poskytuje domácí hospicovou péči na území Plzeňského kraje a splňuje podmínky dotačního Programu.

Předpokládaný celkový objem finančních prostředků 3 000 000 Kč
Maximální požadovaná částka žádosti o dotaci 2 335 500 Kč

<https://dotace.plzensky-kraj.cz/verejnost/dotacnititul/1435/>

Dotace 52: Plzeňský kraj - Podpora primární péče v Plzeňském kraji 2025 JS (25.2.2025 0:00:01- 30.4.2025 23:59:59)

Účel podpory

Cílem programu je zajištění dostupnosti poskytování zdravotních služeb hrazených z veřejného zdravotního pojištění pro obyvatele Plzeňského kraje v oboru všeobecné praktické lékařství, praktické lékařství pro děti a dorost/pediatric, zubní lékařství.

Důvod podpory

Důvodem podpory je zajistit dostupnost zdravotní péče u poskytovatelů zdravotních služeb v obcích na území Plzeňského kraje, kde je zdravotní péče zajištěna nedostatečně nebo hrozí, že zdravotní péče přestane být poskytována zcela.

Potenciální žadatelé

Žadatel je osoba způsobilá k samostatnému výkonu zdravotnického povolání v oboru všeobecné praktické lékařství, v oboru praktické lékařství pro děti a dorost/pediatric a v oboru zubní lékařství.

Předpokládaný celkový objem finančních prostředků 2 000 000 Kč
Maximální požadovaná částka žádosti o dotaci 500 000 Kč

<https://dotace.plzensky-kraj.cz/verejnost/dotacnititul/1436/>

Dotace 53: Plzeňský kraj - 2025 Příspěvek na nákup nového dopravního automobilu JS (1.3.2025 11:51:54 - 31.3.2025 11:51:54)

Účel podpory

Příspěvek na nákup nového dopravního automobilu Příspěvek je určen na nákup nového dopravního automobilu (dále též jen DA). Podmínkou poskytnutí příspěvku kraje je přidělení dotace na pořízení nového dopravního automobilu z dotačního programu Ministerstva vnitra - generálního ředitelství Hasičského záchranného sboru České republiky „Dotace pro jednotky SDH obcí“ pro rok 2025"

Důvod podpory

Cílem je zabezpečení a systematická podpora plošného pokrytí území kraje jednotkami požární ochrany v souladu s „Konceptí požární ochrany Plzeňského kraje“.

Potenciální žadatelé

Finanční podpora z tohoto programu může být poskytnuta pouze obci, která je zřizovatelem JSDHO zařazené do plošného pokrytí území Plzeňského kraje jednotkami požární ochrany. Dotace bude poskytnuta pouze pro odborně a personálně způsobilé JSDHO.

Předpokládaný celkový objem finančních prostředků 25 000 000 Kč

Maximální požadovaná částka žádosti o dotaci 400 000 Kč

<https://dotace.plzensky-kraj.cz/verejnost/dotacnititul/1423/>

Dotace 54: Plzeňský kraj - 2025 Příspěvek na nákup nové cisternové automobilové stříkačky JS (1.3.2025 12:25:39 - 31.3.2025 12:25:39)

Účel podpory

Příspěvek je určen na nákup nové cisternové automobilové stříkačky (dále též jen CAS). Podmínkou získání příspěvku na částečné pokrytí nákladů při nákupu nového vozidla CAS pro jednotku sboru dobrovolných hasičů obce je přiznání účelové dotace z dotačního programu Ministerstva vnitra - generálního ředitelství Hasičského záchranného sboru České republiky „Dotace pro jednotky SDH obcí“ pro rok 2025"

Důvod podpory

Cílem je zabezpečení a systematická podpora plošného pokrytí území kraje jednotkami požární ochrany v souladu s „Koncepcí požární ochrany Plzeňského kraje“.

Potenciální žadatelé

Finanční podpora z tohoto programu může být poskytnuta pouze obci, která je zřizovatelem JSDHO zařazené do plošného pokrytí území Plzeňského kraje jednotkami požární ochrany. Dotace bude poskytnuta pouze pro odborně a personálně způsobilé JSDHO.

Předpokládaný celkový objem finančních prostředků 20 000 000 Kč

Maximální požadovaná částka žádosti o dotaci 1 000 000 Kč

<https://dotace.plzensky-kraj.cz/verejnost/dotacnititul/1426/>

Dotace 55: Plzeňský kraj - 2025 Příspěvek na nákup nového požárního přívěsu pro hašení JS (1.3.2025 14:36:43- 31.3.2025 14:36:43)

Účel podpory

Příspěvek na nákup nového požárního přívěsu pro hašení

Důvod podpory

Cílem je zabezpečení a systematická podpora plošného pokrytí území kraje jednotkami požární ochrany v souladu s „Konceptí požární ochrany Plzeňského kraje“.

Potenciální žadatelé

Finanční podpora z tohoto programu může být poskytnuta pouze obci, která je zřizovatelem JSDHO zařazené do plošného pokrytí území Plzeňského kraje jednotkami požární ochrany. Dotace bude poskytnuta pouze pro odborně a personálně způsobilé JSDHO.

Předpokládaný celkový objem finančních prostředků 12 000 000 Kč

Maximální požadovaná částka žádosti o dotaci 150 000 Kč

<https://dotace.plzensky-kraj.cz/verejnost/dotacnititul/1427/>

Dotace 56: Plzeňský kraj - 2025 Příspěvek na nákup nové přenosné motorové stříkačky JS (1.3.2025 15:17:14 - 31.3.2025 15:17:14)

Účel podpory

Nákup nové přenosné motorové stříkačky

Důvod podpory

Cílem je zabezpečení a systematická podpora plošného pokrytí území kraje jednotkami požární ochrany v souladu s „Konceptí požární ochrany Plzeňského kraje“.

Potenciální žadatelé

Finanční podpora z tohoto programu může být poskytnuta pouze obci, která je zřizovatelem JSDHO zařazené do plošného pokrytí území Plzeňského kraje jednotkami požární ochrany. Dotace bude poskytnuta pouze pro odborně a personálně způsobilé JSDHO kategorie JPO V, které dosud nejsou vybaveny PMS, jejichž stáří nepřevyšuje 10 let.

Předpokládaný celkový objem finančních prostředků 3 000 000 Kč

Maximální požadovaná částka žádosti o dotaci 200 000 Kč

<https://dotace.plzensky-kraj.cz/verejnost/dotacnititul/1428/>

Dotace 57: Plzeňský kraj - 2025 Příspěvek na opravy cisternové automobilové stříkačky většího rozsahu JS (1.3.2025 15:50:41 - 31.3.2025 15:50:41)

Účel podpory

Příspěvek na opravy cisternové automobilové stříkačky většího rozsahu Příspěvek je určen výhradně na opravy CAS, které nejsou technickým zhodnocením ve smyslu zákona č. 586/1992 Sb., o daních z příjmů. Technickým zhodnocením ovšem může být ta část akce, která není financovaná z rozpočtu Plzeňského kraje. CAS musí být ve vlastnictví obce.

Důvod podpory

Cílem je zabezpečení a systematická podpora plošného pokrytí území kraje jednotkami požární ochrany v souladu s „Koncepcí požární ochrany Plzeňského kraje“.

Potenciální žadatelé

Finanční podpora z tohoto programu může být poskytnuta pouze obci, která je zřizovatelem JSDHO zařazené do plošného pokrytí území Plzeňského kraje jednotkami požární ochrany. Dotace bude poskytnuta pouze pro odborně a personálně způsobilé JSDHO.

Předpokládaný celkový objem finančních prostředků 11 000 000 Kč

Maximální požadovaná částka žádosti o dotaci 1 000 000 Kč

<https://dotace.plzensky-kraj.cz/verejnost/dotacnititul/1429/>

Dotace 58: Plzeňský kraj - 2025 Příspěvek na opravy menšího rozsahu u cisternové automobilové stříkačky nebo rychlého zásahového automobilu JS (1.3.2025 16:13:43 - 31.3.2025 16:13:43)

Účel podpory

Příspěvek na opravy menšího rozsahu u cisternové automobilové stříkačky nebo rychlého zásahového automobilu Příspěvek je určen výhradně na opravy cisternové automobilové stříkačky (CAS) nebo rychlého zásahového automobilu (RZA), které nejsou technickým zhodnocením ve smyslu zákona č. 586/1992 Sb., o daních z příjmů. Technickým zhodnocením ovšem může být ta část akce, která není financovaná z rozpočtu Plzeňského kraje. CAS či RZA musí být ve vlastnictví obce.

Důvod podpory

Cílem je zabezpečení a systematická podpora plošného pokrytí území kraje jednotkami požární ochrany v souladu s „Konceptí požární ochrany Plzeňského kraje“.

Potenciální žadatelé

Finanční podpora z tohoto programu může být poskytnuta pouze obci, která je zřizovatelem JSDHO zařazené do plošného pokrytí území Plzeňského kraje jednotkami požární ochrany. Dotace bude poskytnuta pouze pro odborně a personálně způsobilé JSDHO.

Předpokládaný celkový objem finančních prostředků 11 000 000 Kč

Maximální požadovaná částka žádosti o dotaci 400 000 Kč

<https://dotace.plzensky-kraj.cz/verejnost/dotacnititul/1430/>

Dotace 59: Plzeňský kraj - 2025 Příspěvek na vybavení a opravy neinvestiční povahy JS (1.3.2025 16:42:06 - 31.3.2025 16:42:06)

Účel podpory

Příspěvek na vybavení a opravy neinvestiční povahy Příspěvek je určen na opravy požární techniky nebo pořízení věcných prostředků pro zvýšení akceschopnosti JSDHO, zejména na osobní ochranné pomůcky, na věcné prostředky podle vyhlášky č. 247/2001 Sb., o organizaci a činnosti jednotek požární ochrany, a na vybavení nad rámec minimálního vybavení dle této vyhlášky. Příspěvek lze použít i na pořízení radiových spojových prostředků či požárního příslušenství zásahových požárních automobilů, na provedení technické prohlídky požární techniky či revize věcných prostředků požární ochrany. Náklady na nákup jednoho samostatného majetku či na opravu jednoho samostatného majetku nesmí přesáhnout částku 40 000 Kč. Finanční podpora z rozpočtu Plzeňského kraje může dosáhnout maximálně 50% z celkových nákladů skutečně vynaložených na akci.

Důvod podpory

Cílem je zabezpečení a systematická podpora plošného pokrytí území kraje jednotkami požární ochrany v souladu s „Koncepcí požární ochrany Plzeňského kraje“.

Předpokládaný celkový objem finančních prostředků 11 000 000 Kč
Maximální požadovaná částka žádosti o dotaci 80 000 Kč

<https://dotace.plzensky-kraj.cz/verejnost/dotacnititul/1431/>

Dotace 60: Plzeňský kraj - Mikrogranty pro oblast školství a mládeže v roce 2025 JS (3.3.2025 0:00:00 - 31.8.2025 23:59:59)

Účel podpory

Program je vyhlášen s cílem podpory činnosti zejména dětí a mládeže na území Plzeňského kraje v oblasti školství a mládeže: * Podpora organizací, které pravidelně v průběhu roku zajišťují školní a mimoškolní volnočasovou činnost dětí a mládeže na území Plzeňského kraje. * Podpora při pořádání a organizování akcí celostátního a mezinárodního významu. * Podpora akcí škol a školských zařízení v Plzeňském kraji. * Podpora preventivních a ekovýchovných aktivit. * Podpora činnosti a aktivit dětí a mládeže s handicapem, vytváření vhodných podmínek pro zájmové aktivity dětí, mládeže a osob s handicapem.

Důvod podpory

Program je vyhlášen s cílem podpory činnosti zejména dětí a mládeže na území Plzeňského kraje v oblasti školství a mládeže.

Předpokládaný celkový objem finančních prostředků 1 500 000 Kč

Maximální požadovaná částka žádosti o dotaci 40 000 Kč

<https://dotace.plzensky-kraj.cz/verejnost/dotacnititul/1415/>

Dotace 61: Plzeňský kraj - Podpora sociálních služeb Centrum duševního zdraví v rámci individuálního projektu Podpora sociálních služeb v Plzeňském kraji 2023 – 2025 - 2. Vyhlášení JS (24.3.2025 0:00:00 - 30.3.2025 23:59:59)

Účel podpory

1. Dotační program „Podpora sociálních služeb Centrum duševního zdraví v rámci individuálního projektu Podpora sociálních služeb v Plzeňském kraji 2023 – 2025 – 2. vyhlášení“ (dále jen „Dotační program“) je realizován v souvislosti se změnou Specifické části pravidel pro žadatele a příjemce v rámci Operačního programu zaměstnanost plus, která nově upravuje možnost financování sociální služby Centrum duševního zdraví dle § 70a zákona č. 108/2006 Sb. o sociálních službách, ve znění pozdějších předpisů (dále jen „ZSS“), která může být nově poskytována s účinností od 1. 1. 2025. Dotační program je realizován v rámci individuálního projektu „Podpora sociálních služeb v Plzeňském kraji 2023 – 2025“ (dále jen „Individuální projekt“). 2. Dotační program je vyhlášen v souladu se zákonem č. 250/2000 Sb., o rozpočtových pravidlech územních rozpočtů, ve znění pozdějších předpisů (dále jen „zákon o rozpočtových pravidlech územních rozpočtů“) a se zákonem č. 129/2000 Sb., o krajích (krajské zřízení), ve znění pozdějších předpisů. 3. Sociální služby financované v rámci Dotačního programu jsou považovány za „služby obecného hospodářského zájmu“, coby pojmu evropského práva. Finanční podpora na sociální služby v rámci Dotačního programu bude poskytnuta v souladu s Rozhodnutím Komise ze dne 20. prosince 2011 o použití čl. 106 odst. 2 Smlouvy o fungování Evropské unie na státní podporu ve formě vyrovnávací platby za závazek veřejné služby udělené určitým podnikům pověřeným poskytováním služeb obecného hospodářského zájmu (dále jen „Rozhodnutí 2012/21/EU“). 4. Finanční prostředky budou poskytovány jako součást vyrovnávací platby na základě pověření výkonem služeb obecného hospodářského zájmu (dále jen „Pověření“).

Důvod podpory

1. Dotační program je vyhlášen v rámci Individuálního projektu, který je financován z Evropského sociálního fondu plus na základě Operačního programu Zaměstnanost plus, ze státního rozpočtu a z rozpočtu Plzeňského kraje. 2. Účelem dotace je podpora poskytování základních činností nově vznikajících sociálních služeb dle § 70a ZSS - Centrum duševního zdraví (dále jen „CDZ“), které jsou v souladu se zpracovaným střednědobým plánem rozvoje sociálních služeb v Plzeňském kraji (dále jen „SPRSS“). 3. Účelem je podpora sociálních služeb CDZ dle § 70a ZSS, které vznikly převodem/přeměnou sociální služby Sociální rehabilitace, jež je poskytována v rámci Individuálního projektu nebo převodem její části. 4. Důvodem podpory je zajištění kapacity sociálních služeb CDZ na území Plzeňského kraje pro potřeby osob sociálně vyloučených nebo sociálním vyloučením ohrožených. Prostřednictvím dostupných kapacit bude podpora přispívat k eliminaci sociálních jevů, které mají prokazatelný vliv na sociální vyloučení osob z řad cílových skupin. 5. Cílovými skupinami, kterým bude na základě podpory poskytována sociální služba, jsou osoby s duševním onemocněním (osoby s duševním nebo mentálním postižením, jehož dopady činí nebo mohou činit osobu závislou na pomoci jiné osoby). 6. Podpora v rámci Dotačního programu se vztahuje pouze na základní činnosti v rámci sociální služby CDZ, jejichž výčet a charakteristiky jsou uvedeny v § 37 odst. 2 a 70a ZSS (dále jen „základní činnosti sociální služby“). 7. Dotace se neposkytuje na zajištění fakultativních činností (§ 35 odst. 4 ZSS). 8. Cílem Dotačního programu je podpora poskytování sociálních služeb CDZ, které mají místní či regionální charakter a jsou poskytovány uživatelům služeb v souladu s místními či regionálními potřebami (tj. cílem není podpora služeb s nadregionální působností). 9. V rámci Dotačního programu budou

podpořeny sociální služby CDZ v období ode dne zahájení poskytování sociální služby CDZ do 31. 12. 2025.

Předpokládaný celkový objem finančních prostředků 286 400 260 Kč
Maximální požadovaná částka žádosti o dotaci 286 400 260 Kč

<https://dotace.plzensky-kraj.cz/verejnost/dotacnititul/1441/>

Dotace 62: Plzeňský kraj - Program podpory sociálních služeb v Plzeňském kraji 2025 JS (27.3.2025 0:01:00 - 17.4.2025 23:59:59)

Účel podpory

Podpora sociálních služeb poskytovaných v souladu se zákonem č. 108/2006 Sb., o sociálních službách, ve znění pozdějších předpisů v Plzeňském kraji v roce 2025 včetně podpory zlepšení podmínek k zabezpečení základních činností sociálních služeb poskytovaných v souladu se zákonem č. 108/2006 Sb., o sociálních službách, ve znění pozdějších předpisů - investiční a neinvestiční podpora základních činností sociálních služeb poskytovaných podle zákona č. 108/2006 Sb., o sociálních službách, ve znění pozdějších předpisů.

Důvod podpory

Investiční a neinvestiční finanční podpora sociálních služeb poskytovaných v Plzeňském kraji k zajištění potřeb obyvatel kraje v oblasti sociálních služeb. Objem finančních prostředků určený na tento dotační titul je 31.900.000 Kč.

Potenciální žadatelé

Poskytovatelé sociálních služeb (Základní síť sociálních služeb v Plzeňském kraji), kteří mají oprávnění k poskytování sociálních služeb (rozhodnutí o registraci) dle zákona č. 108/2006 Sb., o sociálních službách, ve znění pozdějších předpisů, a kteří poskytují sociální služby na území Plzeňského kraje, s výjimkou poskytovatele, kterým je obec nebo kraj, nebo obcí či krajem zřízovaná či založená organizace.

Předpokládaný celkový objem finančních prostředků 31 900 000 Kč
Maximální požadovaná částka žádosti o dotaci 3 000 000 Kč

<https://dotace.plzensky-kraj.cz/verejnost/dotacnititul/1445/>

Dotace 63: Plzeňský kraj - Podpora mikroregionů Plzeňského kraje 2025 **SO JS** (1.4.2025 13:18:53 - 14.4.2025 13:18:53)

Účel podpory

Krytí (částečné krytí) nákladů souvisejících s činností mikroregionů v souladu s Pravidly pro žadatele a příjemce dotace z dotačního titulu Podpora mikroregionů Plzeňského kraje 2025. Důvod podpory stanoveného účelu; hodnotící kritéria aj. podmínky dotačního titulu (DT), povinnosti žadatele a příjemce dotace a další informace viz Pravidla DT. Pro Oblast A: Minimální částka dotace činí 50 tis. Kč, maximální 400 tis. Kč - více viz Pravidla DT. Pro Oblast B: Dotace se poskytuje do výše 150 tis. Kč - více viz Pravidla DT. Celkový předpokládaný objem finančních prostředků je 3 miliony Kč.

Důvod podpory

Podpora mikroregionů se sídlem v Plzeňském kraji.

Potenciální žadatelé

Mikroregiony se sídlem v Plzeňském kraji.

Předpokládaný celkový objem finančních prostředků 3 000 000 Kč
Maximální požadovaná částka žádosti o dotaci 400 000 Kč

<https://dotace.plzensky-kraj.cz/verejnost/dotacnititul/1446/>

Dotace 64: Plzeňský kraj - Podpora uměleckého vzdělávání mladých talentů **JS** (17.4.2025 0:00:01- 16.5.2025 14:00:00)

Účel podpory

Podporovat a rozvíjet talent a zájem mimořádně nadaných žáků základních uměleckých škol v Plzeňském kraji v oborech: hudební, taneční, výtvarný a literárně-dramatický prostřednictvím individuální přípravy, která bude probíhat na základě jejich zařazení do druhého cyklu projektu Plzeňského kraje „Umělecká akademie ZUŠ Plzeňského kraje“ realizovaného ve školním roce 2025/2026. Dotace v rámci programu jsou určeny na úhradu nákladů základní umělecké školy na individuální výuku mimořádně nadaných žáků a to v rozsahu max. dvě vyučovací hodiny týdně připadající na jednoho žáka poskytované základní uměleckou školou navíc ke stávajícímu učebnímu plánu.

Důvod podpory

Podchycení mimořádně talentovaných umělců v dětském věku a zvýšení úrovně jejich vzdělávání v základních uměleckých školách při zachování modelu úzkého vztahu učitel – žák individuální výukou nad rámec běžného rozvrhu v rámci školního vzdělávacího programu.

Potenciální žadatelé

Příjemci dotace/příspěvku mohou být pouze základní umělecké školy se sídlem na území Plzeňského kraje, které zařadí své žáky do pilotního projektu Umělecká akademie ZUŠ Plzeňského kraje 2025/2026.

Předpokládaný celkový objem finančních prostředků 6 000 000 Kč
Maximální požadovaná částka žádosti o dotaci 1 000 000 Kč

<https://dotace.plzensky-kraj.cz/verejnost/dotacnititul/1451/>

Dotace 65: Plzeňský kraj - 2025 Finanční podpora obnovy území Plzeňského kraje postiženého pohromou JS (4.11.2024 12:03:16 - 31.10.2025 12:03:16)

Účel podpory

Účelem programu je obnova majetku sloužícího k zabezpečení základních funkcí v území kraje, který byl v důsledku pohromy zničen či poškozen v takové míře, že není způsobilý k řádnému plnění určené základní funkce.

Důvod podpory

Finanční podpora při obnově základních funkcí v území kraje se zvláštním zřetelem na obnovu základních funkcí zajišťovaných obcemi na území kraje.

Potenciální žadatelé

Žadatelem a příjemcem dotace může být obec. Žádost o dotaci musí žadatel podat do 30 dnů od vzniku škodní události.

Předpokládaný celkový objem finančních prostředků 8 000 000 Kč
Maximální požadovaná částka žádosti o dotaci 8 000 000 Kč

<https://dotace.plzensky-kraj.cz/verejnost/dotacnititul/1374/>

Dotace 66: Plzeňský kraj - OFPEU - Akční plán RIS3 PK 2025 JS
(11.2.2025 9:50:00 - 31.3.2025 15:02:23)

Účel podpory

Cílem individuálních dotací „OFPEU – Akční plán RIS3 PK 2025“ (dále jen ID OFPEU-RIS3) je podpořit realizaci vybraných projektů zařazených do Akčního plánu RIS3 strategie Plzeňského kraje v jejich počáteční fázi a pomoci jim tak nastartovat úspěšnou realizaci.

Důvod podpory

Podpora počáteční fáze realizace projektů zařazených do Akčního plánu RIS3 strategie Plzeňského kraje, které byly připravovány ve spolupráci s RIS3 developery projektu Smart Akcelerátor Plzeňského kraje III.

Potenciální žadatelé

Západočeská univerzita v Plzni, n.vias, z.s., BIC Plzeň, společnost s ručením omezeným

Předpokládaný celkový objem finančních prostředků 2 000 000 Kč

Maximální požadovaná částka žádosti o dotaci 500 000 Kč

<https://dotace.plzensky-kraj.cz/verejnost/dotacnitul/1434/>

~~Dotace 67: Plzeňský kraj – PODPORA VÝSTAVBY CYKLOSTEZEK, CYKLOTRAS A SPECIALIZOVANÉ CYKLISTICKÉ INFRASTRUKTURY V PLZEŇSKÉM KRAJI V ROCE 2025 JS (3.2.2025 0:00:01–28.2.2025 23:59:59)~~

~~Dotace 68: Plzeňský kraj – Dotační titul č. 1: Udržitelná škola 2025 JS (3.3.2025 0:00:00–14.3.2025 23:59:59)~~

~~Dotace 69: Plzeňský kraj – Podpora včelařství (2025) JS (3.3.2025 0:00:01–9.3.2025 23:59:59)~~

~~Dotace 70: Dotační titul č. 1: Zvyšování druhové rozmanitosti, ochrana druhů, biotopů a stanovišť, arboristická ošetření významných stromů 2025 JS (3.3.2025 0:00:00–14.3.2025 23:59:59)~~

~~Dotace 71: Dotační titul č. 2: Výsadba dřevin 2025 JS (3.3.2025 0:00:00–14.3.2025 23:59:59)~~

~~Dotace 72: Plzeňský kraj – Podpora tvorby audiovizuálních děl v Plzeňském kraji pro rok 2025 JS (17.1.2025 0:00–10.3.2025 23:59)~~